盛京時報
The Shengching Shihpao
（大正十四年二月二十七日）
休刊…中日大祭禮拜日
本報 每張銅幣六枚 每月一元一角 外埠郵寄價目 每月一元三角 半年七元二角 全年十四元
告白 一行五號字十五字起碼 刊資一日份 刊資一元 長期刊資另議
發行兼編輯人 菊池貞二
印刷人 宮川貫作
發行所 奉天大西門外 盛京時報社
大阪市北區宗是町 東京時報大阪支社
日電話二二番 中一六八號 經津日南大連 一七二五番
陰曆…二月二十日

刻表
熊岳城 大石橋 海城 湯崗子 … 昌圖 四平街 公主嶺 長春到 … 開原 鐵嶺 奉天到 奉天開 … 熊岳城往營口 瓦房店 金州 臭水子 大連到 … 蘇家屯撫順間 … 安東線 安東開 本溪湖 橋頭 雞冠山 奉天到 … 京城 釜山到 … 往南車 長春到

論說

天津會議（傲霜庵）

民國官制上。巡閱使督軍云者。不過爲地方長官。固應奉中央之命令。應受中央之監督。若擅離職守。干涉政治。均在所不准。況私自會議。藐視政府乎。此次開會之天津會議。事前並非有總統或總理之召電。然後始行會議。其初由曹張兩使互相電商。任意在津會合。旋創用曹張二人名義。電勸王元占來津與議。畢竟對于總統與總理。均置之不顧。侮蔑元首。藐視政府。至此極矣。此種不法行爲。倘就普通立憲國言之。當然造成嘯聚兇徒之罪。殊難寬宥。所可異者。不但一般國民。對于此種破壞法紀。擾亂秩序之違法會議。視爲當然。毫無感覺。彼堂上拱手之總統及總理。亦恬然留轄。無所敢損。不以爲恥。甚至身爲總理。俯首帖耳。特行下津。聽命二地方官。嗚呼。是何等怪事。世界絕無。中國僅有之奇怪現象。咄咄逼人哉。

所謂天津會議也者。在憲法上爲違法。誠如以上所言。而在事實上。勢不得不爲容忍者。以彼等擁有重兵之故耳。夫現在中國。係過渡時代。吾人與國人姑讓一步。寬假軍閥會議之違法。亦無不可。惟有一條件。則該會議不能進而爲善。亦勿退而爲惡。不能解決時局。萬勿使其更形紛糾。是吾人對于該會議之唯一希望也。

蓋今日時局問題之極重大者。爲財政問題。而財政之救濟。非區區二三軍閥諸公所能治焉。其餘若對蒙問題。若內閣問題。若教育問題。均無解決希望。果爾。則轟轟烈烈之天津會議。行將終於虎頭蛇尾。是吾人與國人尤所希望者。蓋以無爲勝於貽誤。無益勝於有害。無解決視滋紛糾勝萬萬倍耳。惟彼等軍閥心理。較諸國人心理。大相逕庭。在彼等以爲命駕遠來。特議大事。毫無結果。無爲而散。騰笑中外。有碍面子。不能忍也。於是彼等必當出以粉飾糊塗之計。而國民復將爲其所犧牲焉。豈不危哉。

由吾人觀之。天津會議。除有直奉關係。因而發形紛糾之厲外。最後必當否認孫文總統。議決討伐廣東。以爲掩飾一時之計。而此種計劃。似已有見端者矣。據上海電。自張作霖氏抵津以來。討伐廣東之機運。漸見成熟。陸榮廷現經由北方援助軍費五十萬元。及公債二百五十萬元。聲勢大振。決定對粵開始積極行動。陳炯焜所部軍隊。現正集中梧州。或謂桂軍已由梧州進入廣東。又據另電云。廣西陸榮廷得北方軍費五十萬元。及公債五十萬。飭令陳炯焜率領所部一萬二千。進駐梧州。勢頗洶洶。梧州商務會因形勢可慮。電致陸氏。懇願中止進兵。和平解決。然陸氏聲稱孫文之總統。違反約法。破壞民國者。到底不得不討伐。是以廣東省民。避難香港方面者。日來項背相望云云。是天津會議之結果。亦粵民所先受之厚賚也。

夫無論孫文總統。果爲違法與否。今日軍閥諸公中。具有討伐孫文之資格者。果有一人乎。諸公平日所爲。視孫文行爲。有過之無不及。徐世昌之爲總統。何異孫文之爲總統乎。若夫陸榮廷輩人以違背約法。破壞民國。則滑稽亦極矣。或謂中國非從速統一。則難博外國信用。所以不可不忍一時之犧牲。此蓋自欺欺人之言耳。今日外人熟悉中國政界情僞。在中國人士之上。皆謂中國之統一。非廢督裁兵之後。萬難實現。果爾。則若區區形式上之統一。不過令外人齒冷而已。況今日中國之形勢之輿論。不在武力統一。反在聯省自治乎。欲總統名義者。無論何人。可使其自稱耳。視爲兒戲亦可。絕無討伐之必要焉。蓋欲眞正統一。必須全國武人。一齊解其兵柄。則自然出現矣。非軍閥會議。所能辦到。吾人惟哀天津會議之惡結果而已。

今後世界之霸者爲誰（五）

▲英美兩國國民之對抗

●歷史的隔閡

英國駐美大使某氏。訪問大統領于白館。其時該使覽館內大柱襖扉等。即顧傍人而問曰。『是項柱扉之木材。本甚優美。因何而塗爲白色乎』。對曰。『百餘年前遭祝融之災。館內諸所。多被焚燒。華美之形容。忽變而爲醜。爲掩飾其醜狀之部份。故將全体木材。塗以白色』。該使得此項答言後。再問曰。因何而致火災乎。對曰。一千八百十二年至一千八百十四年戰爭時。因英國軍艦開放砲彈。適中本館。以致屋內發火。

對于是項問答之事實。據英國人『鈷阿的奈』氏之釋言云。『一千八百十二年至十四年間之英國歷史。只載有『挐坡倫』戰爭之事而已。如英艦砲擊白堊館之事跡。則非英人之所知。雖然。美國小學校之歷史教科書。儼然載有此項事實。以資激刺美國人民之反英熱』云云。

吾人瀏覽美國人所著之美國歷史。並無上列之事跡。然其爲眞實無妄之事跡。觀于他書之所載可知矣。『鈷阿的奈』氏之釋言。似雖稍涉猜疑。而如此之事實。足使美人爲對英反感之好箇材料矣。

外此使英美睽離之實例。尚有多數。美國獨立戰爭之爲英美最大爭鬪。固不待言而知。其次爲南北戰爭時代之『阿拉巴厭』號事件。美國人民。今日尚視英人爲持保守主義者。實係因于該事件之故。尚有『梅尹』州事件。『加到阿爾尼亞』事件。『尼毗刺結阿』事件。『白令』海峽事件種種。均係英美兩國間之反感的外交事件。降至一千九百零二年。英國爲德國所唆使。偕同德國艦隊。脅迫『南美洲』之『威內索維拉』共和國。美國之反英感情。英甚於此。今日美國之反英主義者云。『均是昂古拉索遜民族。均是使用英語民族等之事跡。毫無保証英美兩國永久平和之力。其實例近在於中。何也。一千八百六十二年。美國南北人民當同國之際。猶且操戈接仗。是也。以同國之親且然。況異國乎。復何論乎同民族一事』。吾人因徵諸英美兩國從前之歷史。而感斯言之無過于實矣。

●政治上之衝突

英美間政治上之衝突。亦不爲少。美國人士。將英國人視爲貴族的且保守的。並謂英國是帝國主義的國家。然雖美國尙有對墨戰爭。併合布哇。對西班牙戰爭。奪取菲律賓等。濫用武力之歷史種種。並不能攻擊英國之帝國主義者也。但前代以自由爲標榜。嗚他國帝國主義之由非而不憚。當南阿戰爭時。叱責英國而徹底。最近顯著之實例。在維爾塞平和會議之時見之。此事世須蕭々。擧世知之矣。（未完）

海外風景

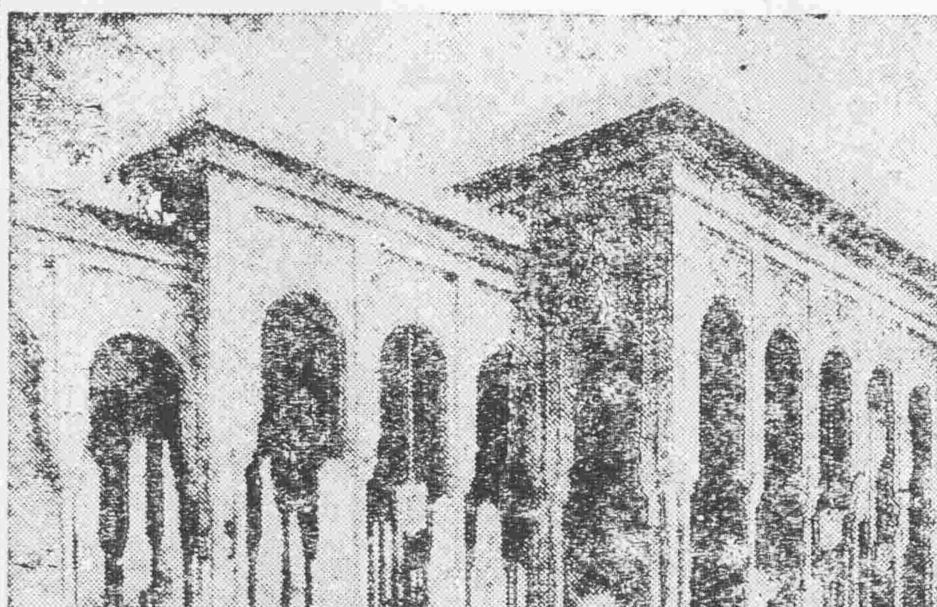

埃及開羅市博物院所藏係在伊那爾河流域發見之希臘之古物

俄國通商政策之歷史的觀察

千八百十年因關稅率過高而殆被禁止之貨物中有若干種復得輸入。例如信札用紙。生地木綿類。單純絹類。及毛織物。鋼鐵類。靴鞋。雷斯絲。帽子。馬車等依然禁止輸入。其後俄國對外貿易政策則主爲依據千八百十五年俄奥普三國之協商者。何則此三國因該協商而各有在所得波蘭之地施行同樣之經濟政策故也。

十九世紀中期大英帝國已廢保護關稅政策採用自由貿易主義。其變更之理由則英國工業界製造力增進之結果。因國內生活之要求不得不求市場于全世界。因是英國爲謀勞動工錢低廉起見。須實行無稅或廉價之外國麥粉之輸入。又因減少製造費用。低廉之原料品及半製品材料之輸入甚屬必要。此外自國境內准許外國貨物之自由輸入其結果英國乎輸出自國製品上。已立獲得特權之基礎。

其後保護政策之變更漸次行于其他歐羅巴諸國俄德亦實屬之。

千八百五十年之關稅率實行後。從來禁止輸入之貨物始得輸入。且俄國國民生活上必要品之關稅率大爲低減。至千八百五十七年則原料品之輸入稅率益爲減少。因此外國輸入自千八百二十年期之一億二千三十萬盧布至千九百六十六年一躍而增至一億七千五百萬盧布。如斯而十九世紀前半期之禁止政策變更爲五十年及六十年時代之保護政策。反不但未使俄國工業發生惡結果。反與以開發之機會。

千八百七十年時代之後半期以後俄國變其從來之混合保護政策。而爲急激之保護政策。此種方針變更之理由則爲基于俄國財政狀態及對外貿易關係之變更者也。而一般德國其他歐洲諸國傾向于保護主義亦爲俄國變更關稅政策之原因。俄國即自此時機以金幣徵收關稅。是因俄國財政部與歐洲市場之資本家有借貸關係。欲獲和硬貨之流出外國。以便充作債券利息之用

駐赤俄一週年記（續）

及種種事項。而語學數學歷史地理理學等。亦無一積極的。不適于創造修學的方法者。且切實要求之也。更一方面。則于學校之設備。完全之日。應使之熟習木工。鑄造鐵工。旋盤工程。冶金。塗爛。穿孔。製革。活版等。之關于各方面之事業也。又在鄉間。則又須授以農事上之種種事業。故爲勞動雖一星期。費十小時之時間。亦所不惜。據美國教育家之實驗結果。謂每星期。如課以勞動十小時。則不唯其餘學科。並不遲誤。反得學業進步之速効云。況課以勞動。則于養成注意力忍耐力及規律嚴正之習慣上。有非常之効果。且一切枝術上的訓練。極能使之自動的發達大腦中樞內之重要機能。故凡已粗知諸藝之十四歲少年無論使學如何專門之事業。亦可造就非常迅速也。

▲敎授之實際 敎育總長爾氏。更續論之曰。如用勞動教育之法則。可得一連貫。即兒童因勞動可以幼稚園之最上級。于各個知識。已得知彼等應有天然之生趣 及善通物體之本質之朝也。又無論爲遊戲。或散步時。兒童即可由此隨時得綜括的。及部份的知識。但至成長。而個人本身。或周圍之物象無一不可爲問答語言。或模寫等之材料。故所謂好探求之兒童之性天。及對于勞動之要求者。即無庸教師強制。而導兒童自然能得最豐富之知識耳。總之。能善導此天分。即足矣。凡一切物體。均爲教育兒童之基礎材料。亦即兒童之百科全書。（未完）

哀情短篇 紅顏刼運（二）

麗娟寄住僧寺中。寂寞寥門。懷椿萱而不見。作客異地。望雲樹而迷離。費用雖微。而日用所需。在在不可或缺。曾不多時。竟至典質垂盡。所存者僅陳幾爛架。欲挦摇一切什物。不値半文。時値嚴冬。朔風料峭。砭人肌膚。麗娟臥此寺中。已爲嚴寒警醒。欲起則不能勝寒。不起則不能勝餓。僅得殘盈兩淚。不減秋江一江。視此棲慘狀況。人非木石。亦多發動。惻隱仁心。老僧覩此。似有慈心發現。遂語麗娟曰。爾長此以往。終非了局。景況蕭條。尤屬困難。余與爾先君交好。雖有數載。然兩家有無親屬。素無過問。麗娟曰。予自幼時隨父母來湘。家中僅有叔父。餘未聞有親屬。僧曰。爾旣有叔父。何不先行返梓。奴柩待日後運歸。麗娟曰。計策雖善。然弱小女子隻身行役。驚不冒險。況資斧缺乏。尤爲困難。僧曰如吾所願。定當與子偕行至于旅費。則無慮也。麗娟曰。如蒙念與先君之情。送予回籍。計策無論如何。定當惟命是遵。決無他議。越數日。天氣晴和。老僧即將奴柩停于寺廊。並駕小僧照料。已則相同麗娟檢點行裝。來日晨餐後。即與麗娟同赴河干搭船。恰遇一小船。可容坐二三人。舟資甚廉。頗爲稱意。比時登舟。解纜長行。惟恐麗娟危坐舟中寂寞。沿途指點風景。並述種種古蹟。以破麗娟枯悶。早晚停船地。僧即登岸募化。如得錢米。速即回舟。每日如是。不憚煩勞。於是感激老僧。由此益深。又越數日。舟行小港中。惟見楊柳之樹。隨岸而轉。天色黯然欲雪。對此景物。常人亦多不歡。無怪麗娟與老僧觀之。皆爲惱人之具。況此時舟中不。但無寸錙之餘。而隔宿之糧。尚且缺乏。回溯前途茫茫。徒手何能成行即一人之募化。安能供給數人之口腹。僧語麗娟曰。吾儕今處此境。頗爲窘迫。如逾日雨雪。不能募化。何可度日。離此間不遠。予有一戚。家資頗豐。以予計。吾與子偕至戚處小住數天。俟天晴募化。稍有積蓄。再爲前行。麗娟稱善。于是依計而行。讀吾書者。亦知老僧果爲何如人耶。（未完）

廣告

滿鐵定期船 大連出帆廣告

青島上海行 榊丸 三月廿九日正午開航上海行
以上兩船均設有船內無線電信局
滿鐵埠頭事務所

上海行 神戶丸 三月廿四日正午開航青島上海行
海運課
各荷取扱 丸二商會
大連監部通二丁目（電話二六四〇。一八五五）

日本郵船會社 大連出帆

長崎、門司、神戶、橫濱行
高砂丸 四月六日
濟州丸 四月十三日
沃州丸 天津牛莊行 四月四日
濟州丸 三河丸 日
牛莊行 營口丸 八日
門司神戶大阪行 營口丸 四月四日
山東丸 十三日
漢堡行 常盤丸 四月九日
松江丸 四月廿五日
晚香坡亞脫爾行 德島丸 四月十五日
日本郵船株式會社代理店
三井物產株式會社大連支店
右定期船倘因天候及其他事故日時或行變更

爲聲明事

德等弟兄五人均已成年自立祖上並無遺產此保均知然其中性情各不相同故願登報聲明所有各人借貸與錢及經手各事均由本人自身清理因何無連手之事故其他弟兄概不負責無論親友人等凡與吾等兄弟有交涉者均請向本人自行料理特此聲明以免連涉此佈 朱明禮 朱明善 朱明德 朱明仁 朱明龍 仝啓

請看法廳非法

緣葦振廣與葦振家因家務涉訟在奉天高等廳控訴經買振聲劉炳藻兩推事審理並不遵從訴訟手續按照事實詳予調查亦不垂情問理竟所葦振家片面主張强爲糊判毫不准振廣置喙其向情悖理昭然若揭振廣以冤難昭雪遂依法定抗告期間於四月十八日聲明即時抗告乃高等廳竟敢違法不准不收公費逐出罅外振廣無奈復於十九日當廳喊冤震動街巷一時觀者如堵議論沸騰衆謂司法黑暗已達極點嗣經廳長聞知始收公費准于抗告噫高等廳黑暗如此其下級審判固亦不必問總登報端以告有整頓司法權者 遼陽城裡東街興華藥房葦振廣啓

陳副官長體恤商情

黑龍江吳督軍下車以來軍紀甚爲嚴肅陸軍二十九師現移江省駐防綠舊有營舍尚未騰出暫住各店之內對於商家和平交易而副官長陳錫猷君尤爲不憚煩勞親往各店偵査恐軍人枝生是非每至一處將軍人應守之秩序詳諄告誡並將各軍在店所需物價及店費等項如數交付毫無缺欠勒索等事似此体恤商情軍民融洽足見該勵官長勤務任事調度有方云
黑龍江省垣發行棧店謹頌

濱江商會緊要啓事

逕啓者案査本埠北大街同升慶鮮貨局執事人等于九年十月間負債潛逃所遺舖墊經本會拍賣共得大洋八百六十七元有奇玆定陽歷五月十五日按債分勞對于該號有債權者務于期前來會報明逾期無效因該號債權外城居多特此登報聲明

恭頌奉軍第二十九師步兵五十七旅長萬公壽山德政

江省區域東邊迤帶鬍匪肆起初是搶掠鄉村擄男掠女燒殺蹂躪繼而攻城奪縣刦官放獄任所欲爲 被掠縣區已有五六處之多如蘭西慶東慶城是也本年正二月之中乃有匪首綽號安平閻王等各 率所部五七百不等竟敢明目張胆公然投刺縣令城區 歡迎則踏平城垣玉石不分彼時匪氣之盛已達極點城裡軍警孤立無援防守不暇安能放棄 城肆與賊迎敵城外鄉區被匪搶掠殆盡幾無幸免不惟糧 戶被災即青戶亦受其害不獨男丁被綁婦女亦多掠而勒贖民何不彼而罹斯刦彼時民等正 在乞天不語叩地無應束手待斃時幸蒙彼蒼眷佑得 遇旅帥萬公督隊到蘭大張撻伐先在田草溝剿將匪首海龍五百餘衆勦受鉅創傷亡大半救回 慶東縣縣官韓並獲有人票馬匹均皆分文不索旋在海 倫水師營十四井並惠字十三井又遇閻王痛擊一陣斃匪三十餘名餘匪乘夜逃遁旅帥督率大 軍晝夜尾追計一晝夜之工人未進膳至乾字三井方始追 後又遇文斌張鎭守使合兵一處四面包圍若非旅帥鎭守使指揮合宜士卒用命恐不能得獲全勝畢將慶 城縣知事甯打回生擒賊十餘名陣斃者無算所獲人票馬匹 仍是毫厘不索分別發放衆民德之口碑載道自閻王被創後其他股匪十數夥每夥一二三五七 百不等聞風喪胆望影而逃現均藏於山林之中旅帥督率 各軍不惟紀律森嚴行動文明所到之處秋毫不犯若蒙旅帥久駐海倫徐聲餘氛本年尙有春 耕之望否則十九室共家民適之則村來更有不堪設想之 虞民等所受我公之惠罄竹難書無可酬答特誌報端以彰公德
黑龍江海倫縣四鄕農民公頌

交通銀行發息開會通告

啓者民國九年份股本利息玆經會議決官利六釐 紅利八釐定於五月十日即舊歷四月初三日在各處總分支行所開始發給請股東諸君屆時携股票前往就近總分支行所按 照規定手續支取利息并定於五月二十二日即舊歷四月 十五日午後一時在北京前門內西皮市街銀行公會開股東常會務請股東諸君於會期前五日攜帶股票到北京本行總 管理處驗明領取赴會入場券其有遠道不克親自到會 須委托代表者應請先期親携股票到就近本分行開具股票戶名號數作委託書由該分行驗 明蓋章交由代表人携赴北京本行總管理處驗明照領入場券赴會特此通告
交通銀行董事會啓

恭頌克山縣長李公會一之德政

克邑縣治未久百政待興農商甫集良莠不一非有 賢宰求治奚易自我縣長李公會一到任伊始即清理舊 案接審新收民刑案件聽斷神明不誅無萃片言折獄原被悉服早夕辛勞保民在念未幾月間 不但積案結清而監獄亦無寃抑矣不特此也且整頓警學 提倡實業尤不遺餘力其他機關地方公益及興利除弊等件無不力求改革視應辦不可緩者 即邀集紳商極力倡辦若展街放街基挖築城壕籌備義倉安 設電線組織儲蓄會勸辦保衛團種種善政皆賴我
縣長李公首倡之力居多歲云縣長賢能商民爾慶目 覩清廉之風歸毀之氣誠懇之心感人之深我商民欲 不表揚每有不能已之勢因之四民感戴口碑載道致有克山縣城鎭紳商士庶多起恭頌牌匾暨 萬民衣傘數事而二克山巡農商各界亦相繼送掛牌匾 多方瀏査我
縣長李公到任未及二載閤縣商民人等欽感若此足徵我
縣長李公淸廉仁愛化洽四民有以致之也商等仰 感戴深欲報無由除前已
恭頌匾額一方以彰其德外謹此登諸報端籍資頌揚累表微忱云
克山縣商會會長王若蘭 王安懷 閤縣商號謹稱賜

恭頌呼倫貝爾鎭守使兼陸軍騎兵駐第二旅旅長張公文斌暨奉軍旅長萬綏團長李勦匪之功德

張鎭守使夙稱驍勇盜賊憚其威名邇來江省匪勢 猖獗大股數百小股數十打宅攻城風聲鶴唳而敵 邑慶城遠在邊陲戒備偶疏遂于夏歷正月十七日長有報字閻王者率匪數百蜂擁入城破縣署 放獄囚轟擊商號次第占據蹂躪損失不堪言狀盤踞一日滿載 出城綁去縣知事暨商會長計暨各商執事數人東竄岷嚨旋至望奎三井被綁之官商隨匪轉徙已二十 餘日適奉軍旅長萬先與該匪接觸未分勝負而 鎭守使亦由呼倫貝爾開督帶隊星夜馳至躡馬直前指揮兜擊其所屬之團長江營長焦李等皆訓練 有素無不奮勇爭先飛將軍從天而下群賊膽寒王在圍 攻之際駐綏團長李亦相繼赶到兵力愈厚四面包抄賊衆不支乘夜破體突圍北竄當經 鎭守使與各旅團長督隊猛擊斃匪七十餘名奪回知事會長並其他人票四十餘 名脫險者皆數聲如雷傳聞者亦口碑載消霹靂一聲賊氛四散不惟閻匪遠遁而 各股匪亦有懾心慶城感戴而各縣城亦壯聲威剿匪之蹟 謹如此跳梁小醜當不足平也商民等感局可言愧無以報用將剿匪事略登載報端以旌功德
黑龍江慶城縣紳商各界人等恭頌

請看駐輝中央堡林務局卡長周子超歛稅殃民之劣跡

輝南地處邊陲鬍匪時起自清鄕令各地人民均衆 堡而居以便防守一時欣然樂從故未及期年而托 別佛一堡已經成百五十餘間然所用樑柱均係楊柳雜木且多移舊作新以圖省費各堡建築大率類 是不意月之二日中央堡林務局員周子超因淫慾無 度耗費不支遂不顧法律遣伊弟及宗子紳楊守林等私往該堡不問何木均按八分估價抽稅每大 樑一條價九元二樑五元椽戶二合八元統計房木一間 須納稅大洋五元有奇即家有殘椽壞柱不應用者均按成材計算有借用舊木者亦一律徵收自 有稅以來未聞如此之重尤可駭者凡遇有房木無論建與不建均須先納小 費一元以作酬勞稍違輒喝遣警兵送省究治謂伊奉省 令本縣不得過問威加恐嚇刻不容民等雖居山野素曉稅章但各城皆無而獨從邊遠新闢之 三家村着手其事不無可疑故聚集多人一面呈請監督轉詳 一面登諸報端倖他縱能詐者稍知收歛并籍詢高明各縣有此稅否 輝南縣二區技河托佛別全體公民仝啓

公頌駐絮右路巡防步七營中哨哨官張君等德政

本鎭向爲胡匪窺伺之區去年五月 並青樺起哨官張 子玫哨長侯俊峰率兵蒞廠隨時帶隊出勦匪衆聞風遠 遁宵小仝行驅逐晝巡夜卡不遺餘力鄕屯雞犬不驚肆井秋毫不犯軍隊之文明莫跟逾此 今歲廠境安謐商民得安營業者實綠官長鎭攝有方軍士用 命之所致也衆商感念無已特登報端以彰德政云
本溪縣東城廠商會鞠躬

恭頌吉軍第二旅一團二營趙營長之德政

本鎭自去歲七月間被馬匪閻王等蹂躪不堪商 民日夜驚慌寢食俱廢嗣幸營長趙潤廷公來鎭填防親率 新任六七連蔣張兩連長帶兵晝夜搜勦風雪不辭以致一般小醜聞風斂跡商民賴以安全 若非趙公待兵有方愛民如子暨各官弁目兵勤苦耐勞曷克 臻此今趙公調駐延吉商民挽留無計如失長城惟旣感此鴻恩無可酬報特登報端聊表微忱云
寧安東京城全鎭商民公頌

公頌陸軍二十九師百十四團步三營第九連連長劉漢君之德政

客歲夏季由洮開到口袋駐防數月之久朝夕下鄕保 衛行人紀律嚴肅對待商民絲毫不擾誠有仁德之風是 以本鎭紳商民戶無以爲酬特登報端籍揚德矽
遼源口袋鎭紳商民戶等公啓

鄂王抵津列席午餐 (廿五日發 天津專電)

▲散會後果否會議 ▲曹張王各有懷抱

王占元于本日(二十五日)午前十時五十五分與前奉靳總理令前往保定迎接之張裁元偕同抵津旋即列席曹氏在曹家花園所開之午餐會散會後與靳張曹會議時局

又電云鄂王抵津益致津門會議緊張本日(二十五日)曹家午餐後靳揆先行退出已而張王亦先後告辭未悉內容如何惟據會在午餐場伺候之人云餐後靳揆頓促諸公共入別室會議曹使則獨云世人之種種議論予(曹氏)可負完全責任無須他人關心等語是時張使正吃煙問王曰鄂西出現神兵說是否屬實等語王使則並無一語但頗有得意之色云云

辮帥趨承鄂王恐後 (廿六日發 天津專電)

▲雖則卑禮厚幣 ▲其如拒而不納何

王子春業于日昨上午十點鐘抵津據聞張辮帥探聞王氏來津即走至王氏寓所請見並贈以珍貴物品其價格計二萬五千元即經子春婉辭避見並卻其贈物而不受

英國經營西藏近訊 (廿五日發 北京專電)

本日(二十五日)益世報題曰英國經營西藏之急進畧謂據某要人云英之在西藏實猶日之在南滿而上最近俄黨在外蒙及西藏之活動確在英國勢力下加以現在西藏駐有多數英軍凡重要政務均由英人掌握云云

裁撤鄂軍行將實施 (廿五日發 漢口專電)

湖北軍隊一部裁撤案現已決計實行即將支撥此項經費十五萬元被裁軍隊如下毛鴻恩之暫編第一混成旅吳新田之近畿第七師及王印明(譯音)之近畿第一混成旅

分別担任鄂省守備 (廿五日發 漢口專電)

王督軍業已北上田參謀長方日中留守暫行代理職務孫傳芳担任武昌漢陽之守備杜錫鈞担任漢口之守備

電召公使回國目的 (廿五日發 北京專電)

外交部電召駐外公使已詳前電查其重要目的爲接洽山東問題

摩洛哥發生大動亂 (廿三日發 巴黎來電)

摩洛哥國境內發生一大動亂首都琛地爾市之通商杜絕商民避離市外西班牙政府趕派戰闘艦一隻以任保護僑民之責

華報對龜井氏論調 (廿五日發 上海專電)

▲關于山東撤兵問題

東京時事新報記者龜井氏關于山東問題前日在國際聯盟協會大放厥辭此間中國報紙對于龜井氏此段演說表示好感其中如民國日報則云日本之與吾人同業者吾人報紙爲排日派實則不然該報紙又援引龜井氏演說之旨趣以爲正義公論並謂吾人並非排日報紙又並非甘作他人之機關而肆行排日者吾人係以正義自衛即以正義待人者也云云

顧使電告中央內容 (廿五日發 東京專電)

據北京二十三日電云北京政府接到駐英顧公使電告謂日英續締同盟問題英國政府刻已決定日美間倘或開釁英國不致與美國交戰並且對于山東問題堅持不援助日本之方針

哈氏與日使之談話 (廿五日發 東京專電)

▲深望促進兩國親善

朝日新聞紐約專電云日前哈亭大統領接見日本幣原大使談話云日美兩國人民相互促進親善關係因係予(哈氏)所爲願望新政府亦經表示關于兩國親善關係之誠意意志此亦予所欽懷不置予之爲斯言也萬勿視爲尋常酬應之詞實係吐露心中所懷之最誠盼望就是日本國人全体均諒

擇予意之所在

飛行計畫節次進行 (廿五日發 北京專電)

京滬飛行輪送開辦期即在五月中旬聞航空處擬繼續着手滬漢間之飛行計畫刻已委派某外國技士視察該地方

煙酒銀行與煙捲稅 (廿五日發 上海專電)

設置煙酒銀行一項北京政府及各地營煙酒業者均已一致贊成決定由官商合資組織現已着手訂定章程當地煙酒聯合會擬開會協議討論該事項又聞江蘇煙酒事務局頃接北京當局訓電謂近時外人在各商埠設立煙草製造工場其原料皆取諸中國故其公賣稅亦宜依據中國煙酒公賣稅則徵收云云江蘇煙酒事務局接電後即通告各國領事開始調查

內部對清河闢港案 (廿六日發 北京專電)

▲該銀公司條陳籌備方法

直隸銀公司呈請開闢小清河港埠一案內務部因該計畫在表面上毫無對美借款以充資本之事實對于是項呈請案件似不能不允准因此會議結果決定交該公司將籌備資本之方法條陳于有關係之官署

嚴重取締五一紀念 (廿五日發 上海專電)

五一勞働紀念已經官憲下令禁止但彼等迄今尚向各方面暗中繼續運動松滬護軍使有鑒于此除嚴重取締各工場之勞働者外屆期擬特派軍警前往紀念會場(西門外公共体育場)以防意外

英國之與耶布島案 (廿一日發 倫敦來電)

魯伊特喬治氏關于耶布島問題在下院說明畧云英政府關于該案會于二月二十六日接受日本通牒其他事項未嘗聞知並云耶布島問題英國關於該案除世界平和國際親善外絕無何等利害關係云云

美海運界異常恐慌 (廿一日發 紐約來電)

美國船主組合發表自五月一日起減少賃銀二成五厘以致產業界頗形恐慌就中海員組合現已通告船主側畧云此項計劃倘或實行大西太平兩洋航海之船員即行全體罷業

各地專電

薩將赴滬養痾 (北京二十五日專電)海軍總長薩鎮冰有即將赴滬養痾之說

唐組織銀行說 (上海二十五日專電)滬上傳說唐紹儀擬在上海設立銀行其資本定爲三百萬兩

鄒芬質問中央 (北京二十五日專電)鄒芬電致中央詰問征蒙大事何時開拔等語

張懷芝將辭任 (北京二十五日專電)張懷芝決意辭任參謀總長職望熱河都統

促王鄂督來京 (北京二十五日專電)中央電致王占元務須來京一次以資接洽

張敘五赴天津 (北京二十五日專電)張景惠于昨晚(二十四日)七時離京赴津

歐美來電

法國提出條件 (巴黎二十三日來電)法國對于占領呂爾地方之條件(一)對于石炭以外之物產課稅十馬克以下(二)對于德國輸出貨品課稅價格四成

加入共產會議 (倫敦二十三日來電)在『阿巴斤』市開會之蘇格蘭勞働組合會議以五十對五十五可決加入莫斯科第三萬國社會黨

首相會議題目 (倫敦二十三日專電)英法首相會議之題目如下
一、德國恢復荒廢地方之新提案
二、美統領哈氏對于德國賠償額調停之回答旨趣

研究耶島爭議 (巴黎二十一日來電)聯合國大使會議所屬之法律專門委員會自本日(二十一日)起開始研究日美關于耶布島之爭議

通信會議決議 (紐育二十二日來電)華盛頓之國際通信會議准將海底電線問題俟耶案解決後開始提交商議

煤工罷業近訊 (倫敦二十二日來電)同盟罷業中之煤工現已承認與坑主側再行會見

英之與佔領地 (倫敦二十二日來電)魯伊特喬治氏關于聯合國對德擴張佔領地域案不以爲然當向普萊晏氏提議望由法國單獨擔任等語

比氏警告內容 (紐約廿一日來電)比阿遜郝布聖氏之警告畧云現有日美開戰朕兆美國亟須準備云云

批准美哥條約 (華盛頓二十日來電)美上院現已批准對哥崙比阿條約

埃及獨立運動 (蓋羅二十日來電)埃及獨立運動領袖薩克拉巴沙氏現在蓋羅極力運動

米氏演說賠案 (紐約二十三日來電)紐約州知事米拉氏演說畧云美國關于賠償問題支持法國主張

曹氏赴英協議 (倫敦二十三日來電)法首相普萊晏氏于二十三日午後行抵杜烏巴旋赴萊穆即與魯伊特喬治氏協議對德懲罰案

日本電報

皇儲安抵瑪港 (東京二十五日專電)皇太子殿下于二十四日安抵瑪爾達御容殊麗

博覽會將動工 (東京二十五日專電)東京府所計劃之平和博覽會現經當局批准于二十八日左右動工建築會場

將開典獄會議 (東京二十六日專電)全國典獄會議准于五月六日起在東京開會

添派東宮扈從 (東京二十五日專電)添派竹下中將充任東宮巡遊海外之供奉員于本日發表

大僧正仙去矣 (東京二十五日專電)東京增上寺貫主堀尾大僧正于今曉圓寂

搜查古賀家宅 (東京廿五日專電)本日古賀拓殖局長官之家宅因販土事件之故被官憲搜查

任定情報課長 (東京二十五日專電)任村井四郎氏爲農商務省貿易情報課長

西川復被傳問 (東京廿五日專電)西川代議士因與東京市疑獄事件有關本日被檢事局傳案訊問

命令專電

大統總令 (四月二十四日)

▲劉尚忠授爲陸軍步兵上校魏鴻發加陸軍步兵上校銜此令▲兼署陸軍總長靳雲鵬呈請將劉福生加陸軍步兵中校銜包玉祥授爲陸軍步兵少校譚懋勳黃廷魁賈有福文得才康福才宋衛才涂治明姚孝先崔積福羅正祥王有良路莊馬得山加陸軍步兵少校銜均照准此令▲兼署陸軍總長靳雲鵬呈請授孫鳴鑾明楚英陳堯鑑爲軍步兵少校劉伯達爲陸軍三等軍需正彭定遠爲陸軍三等軍醫正湯啓運爲陸軍三等軍法正均照准此令▲趙月修晉給二等大綬嘉禾章鍾家祥給予三等嘉禾章此令

美國對凡爾賽條約之態度

▲提出修改之意見

巴黎特電云。據馬丹報美國特派員史蒂芬羅散斯氏。自華盛頓發電。謂美國政府。對于凡爾賽條約之態度。大加修正。其修正內容如左。

第一篇。聯盟規約。全部破棄。

第二篇。關于德國國境條項。予以承認。

第三篇。歐洲政治條項之關于比利時。羅克聖巴爾凡塞爾。阿爾撒斯勞倫。奧大利。捷克斯拉夫。波蘭。坦基希。梅麥爾。希臘斯依及海利葛倫特等條項。與美國無直接關接之利害關係者。完全廢除。

第四篇。關于德國國外權利與利益條項中之耶布島與山東問題等條項直接間接不予承認。

第五篇。關于陸軍海軍及航空等條項。及第六篇之俘虜與墳墓問題。第七篇之裁制條項。

第八篇之賠償等。無何等之異議。而惟對于一時退出之賠償委員。會有重行參加之意。

第九篇。關於財政條項。予以承認。

第十篇。關於經濟條項。加以若干之保留。而予以承認。

第十一篇。關于航空路條項。予以贊成。

第十二篇。關于海港水路及鐵路等條項。加以若干之修正。而予以贊成。

第十三篇。關於國際勞動協約之條約。完全破棄。

第十四篇。關于保障及占領來因河左岸之條項。大體予以贊成。

第十五篇。關于雜則之條項。不成問題。

豫變已告一段落

▲吳師鎮懾之情形 ▲岳憲玉已被監視
▲趙玉珂赴豫辦善後 ▲靳旅長來京報告

此番河南兵變問題。倏然而起。倏然而終。其情形之不可捉摸。殊出一般人意料之外。現下成愼孫會友。既已出逃。政府已定即日下令通緝。並將徹查在事主從各人。用資嚴懲。據聞成愼此次變兵。不足千五百人。吳子玉奉令。即派蕭耀南由彰德在後兜擊。趙軍在前。直軍在後。成等不支。遂于十九出逃。由直趙兩軍迫令潰兵繳械。現正在衛輝一帶搜索潰兵。以維秩序。鐵路沿綫。全由直軍扼守。故至前晚。京漢火車已然恢復云。上述爲解決經過情形。至成軍與趙軍衝突。則係自上星期四起。彰德以南。沿路湯陰寶蓮寺宜溝鎮濬縣高村橋淇縣石彎岔道塔崗衛輝府潞王墳以及安陽。均在變兵手中。趙傑寶德全兩人。十七日始統率宏威軍開到衛輝接仗。大戰一晝夜之久。豫南一方。則馮玉祥所部。因與駐爲店毅軍衝突之故。已拔隊北上。途中頗獲勝利。惟至十八日晚。曹使電令到豫。吳副使即出爲武裝調停。北段令蕭耀南勸成。南段令吳心田防堵。成以不支。十八日停止戰事。十九晨出走。馮旅見勢不妙。遂亦受吳副使勸令。隨與調停。當時趙兒事有轉機。乃即聲明成辜罪狀。文云河南裁缺第一師長成愼。突于日前潛赴安陽。勾結土匪。及駐防該處團長孫會友。協謀倡亂。十四日夜。將彰德城關搶掠一空。並縱火焚燒市面房屋。十六日竄入汲縣。更將鐵軌電桿砍毀。斷絕交通。查成愼現充將軍府將軍。係國家命官。際此災情奇重。哀鴻遍野之時。公然勾結土匪。煽惑軍隊。搶掠商民。破壞交通。殊屬罪不容誅。現已派得力軍隊。馳往勦辦。不日即可蕩平。並已電請大總統將成愼褫奪官職。依法懲處外。恐遠道傳聞失實。特爲奉聞。以明眞象云云。比及解決。昨復有詳電到京。呶呶叙述。更復自請免職。藉便待罪入京。現下曹使正派吳佩孚查辦一切。豫中善後辦法。及趙是否更易。將俟吳氏查辦電文到京後。再行確定云。又聞政府接到天津曹使來電。轉接吳副使覆電稱。衛輝變兵。已由吳師勒令解除武裝。叛軍南竄。亦經馮旅擊退。馮部現仍保守馬駐店原防。現京漢路。由吳軍保守。靳雲鶚一旅。駐守海隴路。岳憲玉自將軍隊繳械後。已被吳軍監視。至地方受災。損失甚巨。前日曹使已派趙玉珂鎮守使。馳赴河南辦理一切善後事宜。昨並有電報告云。又聞駐河南之第八混成旅長靳雲鶚氏。昨日已乘京漢通車來京。下車之後。即赴綿花胡同面謁靳揆。報告此次兵變風潮。及平靜經過云。又一消息。靳總理以豫省亂事。眞相不明。亟須確實調查。以便決定對付之方法。乃派王化溥赴彰德。從事調查。聞王已於前日乘京漢車出京云。

媾和會議秘錄(二十二)

前任美國務卿 蘭辛氏之手記

費宥麥問題

四頭會議。既取如此秘密主義。是以報界與以『阿達比安』之稱號。並用『隱匿于不可思議的雲彩裏』等語。駐法各報記者。均公然反對四頭會議。加以各國代表。亦漸次徽辭攻擊四大強國秘密主義之橫暴。其形勢頗爲險惡。

中秘密主義發生禍害。其中如費宥麥問題山東問題。最爲具体的問題。均被劇烈攻擊。魯案則已詳前述。費宥麥問題。則與之頗異其趣。即予(蘭氏)對于費案之意見。絕與威總統無異。但威氏辦理該案。亦取秘密主義。是以予(蘭氏)以爲難免互相誤解。即經表示激烈反對。予(蘭氏)詒確信設或不取秘密主義。則費案決無何等紛擾。

美代表抵法以後。爲時未久。即于一九一八年十二月中旬發生費宥麥問題。其內容則爲意國要求獲得阿杜利的海北岸之與意國交界地方。意委員極力運動威爾遜氏承認倫敦協約所定之國境。

按倫敦協定。係意國于未宣戰以前。即一九一五年四月要求英法兩國。中歐同盟倘或失敗時。承認意國獲得與匈國領土之一部份。內有意國可將阿杜利的海北岸住有意人之奧匈領土。在達爾馬基沿岸之重要港灣及基魯爾地方。一併獲得等語。已而奧匈國一敗塗地。意國對于上述地方。無復留有軍事的必要。是以意國一般政治家。覺悟要求此項領土。雖免一番困難。然亦以爲英法兩國。必當嚴守此項倫敦協定。設令未參與該協定之各國。如美國爲保護新興國。如索爾波、克羅阿杜、斯魯底之正義計。提議修正該約所定界線。亦必被英法兩國所否認。但意國代表。鑑于大勢之所趨。以爲凡關于該案之要求。務須高抬價格。倘或被要求修正。以便相互讓步。免致失算。

繁殖強大。資源豐富。且將在地中海創設強大海軍之斯拉夫民族。建國于意國交界之地域。確爲意國所憂慮。就中其必當與意國競爭者。爲阿杜利的海之商業霸權。妨礙意國歷年之獨佔權。最爲可慮。

當時意代表。由奧匈分離及斯拉夫民族結合等事。觀察局面。以爲杜利耶斯杜港。確爲各國均行承認讓與意國。是以百尺竿頭。更進一步。開始運動。獲得費宥麥及附近海島之主權或支配權。

意國此項運動。愈趨愈熾。竟與強國代表。實行私人的會見。以資達成目的。然而威爾遜氏。本持各國在海洋之交通。必須自由的意見。是以意代表憂慮其或將出而反對。故彼等對于美代表之運動。殊爲熱心。(未完)

列強在華之財政管理

(渦白克著)(羅穆譯)(續)

將盧漢鐵路代爲調度。經理。行車生利。第二欵之規定爲。比公司或選派之人遵照……布置周妥。招雇員匠若干人。並于此等員匠有撤革及遣歸之權。其薪工若干。應預先開單擬呈督辦大臣核定。并可購定養路修路應需之物。又按照所定條欵。以定搭客。裝貨價値。經收各種進欵。經發行車費用及公司開銷。該借欵以該路路綫車輛等爲担保。(見詳細合同第十欵)。簡言之。此等管理的規定。與英國所訂各合同相同。蓋英國管理的規定。實以比約爲藍本也。換言之。即比國之管理的規定。仍爲財政的性質。惟其最後有政治之性質。則固無可諱言者也。最後比國公司所約定。或指定。之鐵路。益增英國對俄人政治目的之疑忌。遠東時報曰『該國最後之所爲。在使「俄國長年以來在中國一定範圍內取得鐵道管理之計畫」發生効力。比國公司所指之路綫接連俄國橫貫喀斯俾恩鐵路經新疆及甘肅由蘭州達西安。河南(淸時府名)。開封而至於海(按此即隴海鐵路之計畫)其他計畫則爲縱貫山西省全部之鐵綫。且使此路綫在大同府與俄所經營之京張——北京張家口間——鐵路擴張綫相接。該公司並欲延長此路綫南達四川省會之成都云(按即同成鐵路之計畫)。

又按隴秦豫海——簡稱隴海——鐵路借欵合同係于民國元年——西歷一九一二年——九月二十四日由民國政府代表交通總長朱啓鈐及在比京設立之中國鐵路電車公司代表人陶普施簽字。同成鐵路借欵係于民國二年——西歷一九一三年——七月二十二日由民國政府代表交通總長朱啓鈐及財政總長梁士詒及在法比京都設立之比法兩國中國鐵路公司代表人陶恩施簽字。

遠東時報對于此節其論調如下。『在中國各鐵路其於該國將來政治上關係未有如比國投資公司今日所獲兩路之重要者也。舍其政治的關係外如此計畫之路綫實使比國以單獨一國在華獲得許多里數。且因此兩路金融界實深受中國鐵路電車公司之利也。即以純粹之經濟的眼光察之此兩路對于中國富有礦產諸省之開發亦有莫大之勢力也。吾人詳述比國之計畫。似與吾人預定之題目相違。實則藉以表明俄在遠東之政治的企圖而已。此路受大戰之影響。不克早日建築。實際上一時尚無甚價値。且此等合同之條文作者均未目覩。故不能詳加敘述。

俄國在華所有之鐵路——至少在日俄戰事以前——其政治的性質最爲顯著者莫若滿洲鐵路。故其事實有詳加敘述之必要。一九〇〇年(按即光緒二十六)拳匪亂起。中國北方紛擾異常。俄以維持秩序爲名立占滿洲。牛莊。奉天皆爲所據。且於滿洲俄有各路綫上盡駐俄兵。俄公使對於此等佔據之事實屢次力加否認。而其時歐洲各國皆爲所震懾。一九〇〇年十月十六日(按即淸光緒二十六年九月)英德協約即迫於滿洲情勢而訂定。其主旨在阻止其他列強不使得破壞在華機會均等政策或中國領土之安全也其後列強相合而處置因拳匪亂事所發生之各種問題。使館之圍既爲各國聯軍所解各國乃以退還北京之條件與中國商議。此時非中國與聯合國業已締結通約後。單獨一國與中國擅議單獨之條約於理實屬——至少爲——不合。但在一九〇一年(按即淸光緒二十七年)時。乃有中俄關于滿洲問題業已訂定協約之新聞發生(按係見之西歷二月二十八日。倫敦泰晤士報。英。日兩國乃以此事之確否質問中俄兩國政府。兩國皆嚴守密秘。後英。德。日美。四國警告中國。當與各國聯合議和之時不當與單獨一國締結特約。中國爲列強所迫。乃宣布此合同之條文。而謂四國爲中俄間調停其事云。

此約之重要條欵如下。滿洲歸還中國。俄國與中國以助力以維持秩序。至滿洲鐵路完成後兵力始完全撤回。警察由俄訓練。不得携帶武器。日舍俄人外。不得使用外人。中國廢除金州村市之行政權。中國非得俄國許可。不得以在與俄接壤各地。——滿洲。蒙古。伊犂。莎車各地——內任何礦山。鐵路及其他權利讓與他國。即中國欲在此等地方建造鐵路亦須先得俄國之允許。對于滿洲鐵路所受損害當加以賠償……否則中國必須另許俄國以諸種讓與。或將已訂之條約加以修改。中國苟非將最後一條之規定實行。俄國將增派重大兵力以保護滿洲鐵路在各約中。其表示俄在遠東眞正之野心及其所欲得之管理權——苟非爲抵制日本計——未有若此約之親切著明者也。俄在拳匪亂時及亂後之反覆無常可證明辛博森之言。其言曰『在一九〇一年(按即淸光緒二十七年)間。俄在中國有三種特殊之資格。一方面爲歐洲聯盟之一員。一方面在北京爲中國『擊劍』之朋友。一方面在滿洲被侵略之各省又爲其實際之主人翁。而其於歐洲也。則設法祛除各國使臣對北將來眞正計畫之疑慮云。』

中國既得列強爲之後盾。毅然拒絕不允簽字於此約。俄亦立即申明廢約。迨英日聯盟告成。俄乃減削其對於滿洲之要求。至一九〇二年三月二十六號(按即淸光緒二十八年三月初一日。歷書作四月八號誤)中俄締一約(按即中俄交收東三省條約)。其主要之條欵如下。滿洲歸還中國(見第一欵)。但中國須實力遵守一八九六年(按即淸光緒二十二年)與華俄銀行所締結之合同之各條欵。俄國陸續撤退在滿洲之軍隊(以上見第二欵)。俄國允將山海關營口新民廳各鐵道交還中國。其他各國不得與聞該路之事。亦不得佔據俄國所退各地段。俟後中國欲擴充該路綫。應先與俄國商議。該路所有重修及養路各費。應由中國償還。(以上見第四欵)俄人不特對此等條文未嘗忠守。反之。且於遼河口固植其勢力。舍其外交政策外。對于鴨綠江流域或有價値之木材則任其國投機家急事採伐。對于高麗則力肆蠶食。對于大連則不惜巨欵極力經營而欲以爲巨港。情勢乃進行而忽于軍備。如此而欲與日本爭一日勝負。徒以速日本攫其在南滿所有之鐵路利益而已。

依一九〇五年八月二十三號(按即淸光緒三十一年)日俄所締結之波子瑪斯條約。俄國去滿洲鐵路之南部。依該約第六欵之規定。『俄國以中國政府之承認。將長春(寬城子)旅順間之路線及其一切支線。並同地方附屬一切權利。特權及財產與屬於鐵路。或爲鐵路利益而經營之一切炭坑無條件。(無償)讓與日本。』依其第七欵之規定。『日俄兩國於滿洲各自之鐵道。相約限於商業工之目的經營。不爲軍略上之目的經營。』依其第三欵之規定。『日俄兩國互約左之各事。(甲)遼東半島租借權效力以外之滿洲地域同時全然撤兵。以符該約附件第一欵之規定。(乙)遼東半島租借地域外。現時日俄兩國軍隊占領。或在其管轄以下。之滿洲全部還付中國。歸其統治。』俄國承認在滿洲『侵害中國主權』及『妨礙機會均等主義』之領土上利益。又優先及專屬之讓與的權利不有之。』依其第五之規定『俄國以中國政府之承認。將旅順。大連及附近領地。領水之租借權與『關聯租借權』及『組成租借權一部』之一切權利。特權與讓與。又租借權效力所及之地域之一切公共房屋。財產均讓與日本』換言之。波子瑪斯條約俄在南滿失其軍略的根據地及鐵路權。而其在滿洲全部『政治的管理』之野心亦因而禁阻。俄國從此只有在其範圍內——合法的——事依據華俄道勝銀行與中國東省鐵路公司及中國政府所締結之鐵路合同行使其管理權而已。其管理的規定前已加以分析。其性質及程度如何前亦已述及。其中尚有當加研究者。惟鐵路守兵及鐵路地帶耳。關于第一點。作者對其所用兵丁確數若干實不能確定。蓋其數既變動無常。(未完)

恭頌吉軍五旅二團賈團長徐趙營長郝
頌鐵嶺縣清賦委員房仲麟劉錫九先生
依蘭分社任用僱員及遷移報社啓事
聲明作廢
定做各樣

赤玉牌葡萄酒

早晚一杯優於百藥

試請於早晚飯前飲一杯赤玉葡萄酒則不知不覺精神鼓舞元氣大振一日之事可以愉快辦之而家庭之中亦得一同快樂無病無災以遂其生活

七博士賞讚之葡萄酒

七博士何故賞讚此酒謂爲無比之滋養飲料而推薦之於諸君乎誠以其美味適口雖幼童亦皆嗜之又以其富於滋養能收健胃補血强身之實效故也

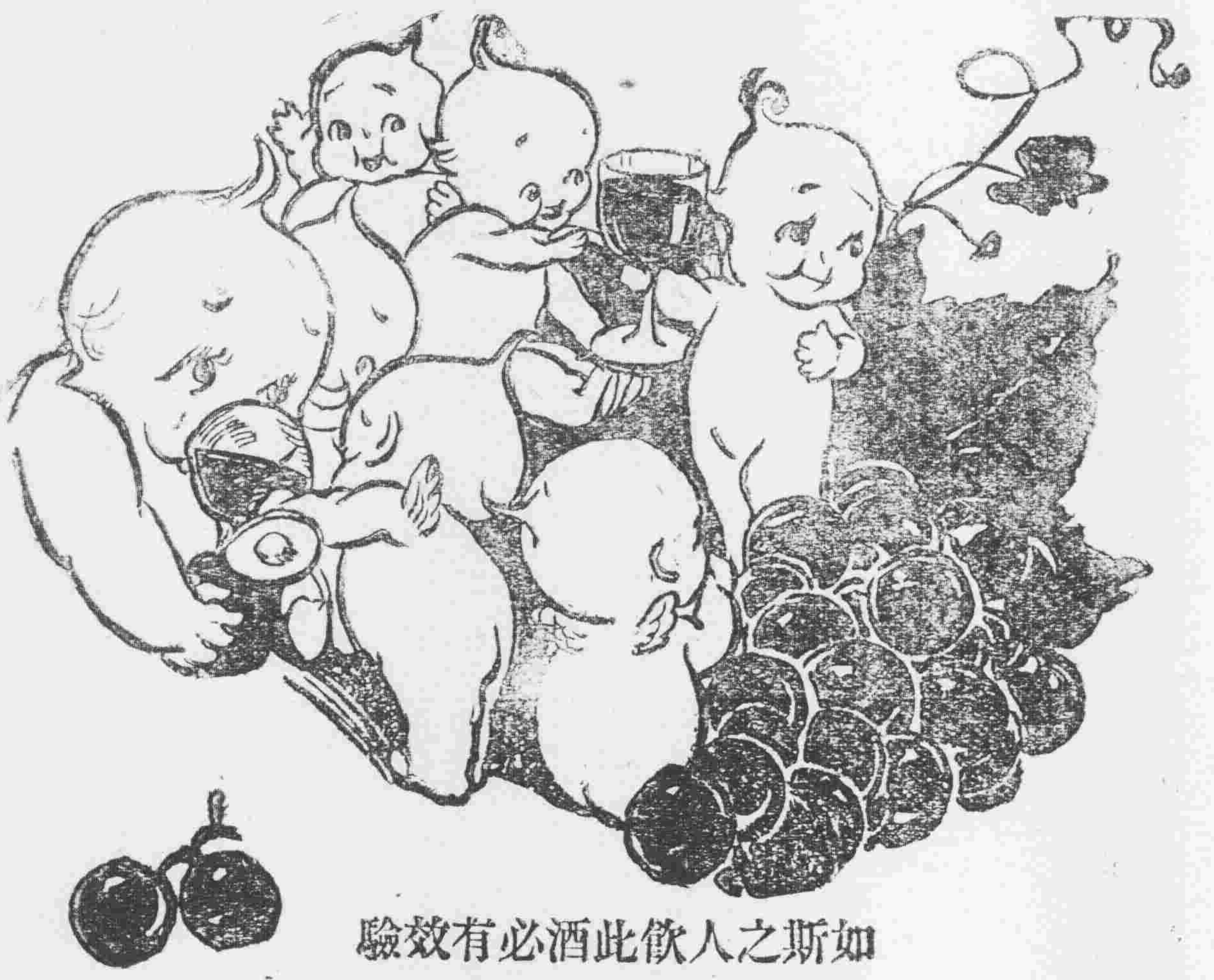

如斯之人飲此酒必有效驗

鬱悶不舒之人
血色不佳之人
過於枯瘦之人
元氣虧損之人
心悸怔忡之人
食欲不振之人
夜不安眠之人
根元素弱之人
手足冰冷之人
頭重眩暈之人
血液虧少之人
悲戚愁煩之人
久病新愈之人
素常柔弱之人

美味與滋養兼全之葡萄酒

美人月份牌奉送

五彩石印 十五色套版

凡購和合藥水補血補腦新藥後天血脊髓新劑國路福之內無論何品半打以上者於特約店奉送美人大月份牌一張不取分文期以一月爲限逾時恕不再送

旅行與國路福

吾國幅員廣袤氣候飲食在在不同故旅行家時有水土不服之感而窮鄉僻壤又乏良醫識者若之考水土不服之症實由消化不良所致若消化力强可保無虞故爲旅行家計必携國路福常服之消化力日壯決無水土不服等事從茲安然旅行

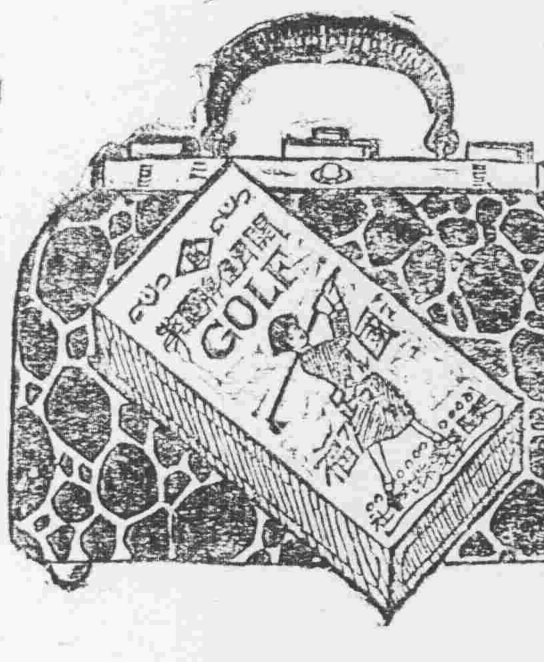

國路福係泰昌公司所發明消化新劑消化旺盛良者服之則消化力傳弱爲强無病者服之消化力益加

國中一路平順福祿駢不臻

定價 三角五 七角 一元八角

虔製本舖 泰昌製藥公司

各處均有代售

特約店

安東縣 井上誠昌堂 奉天 井上誠昌堂 佐藤廣濟堂
鐵嶺 平記大藥房 長春 藤田大藥房 哈爾賓 井上折平藥房
營口 東華藥房 大連 小林大藥房 恩明堂書藥房
漢口 若林洋行 南京 丸三大藥房 漢口 東亞公司
青島 井上誠昌堂 濟南 文明公司 上海
北京 信昌大藥房 天津 金山大藥房

完全淋藥

淋濁一症西醫名爲淋毒菌在男子發於尿道在女子於子宮此症原因或由娼妓之傳染或由患此症者之交接或感受風寒或房勞過度故致病之由而不同也初起尿道搔痒小頻數漸次疼痛白濁淋瀝不止或則洩精甚至出血倘日久不治諸病生焉本藥房近由歐西購到特效新藥名曰殺菌止淋丸專能殺菌解毒清淋去濁無論何種淋症均能神效輕者一星期全愈重者兩星期除根誠爲世界獨一治淋之聖藥也此藥一日量六粒定價小洋五角一星期量四十二粒小洋三元外埠函購加郵費三角○外埠代售處○安東縣財神廟街永祥泰○遼陽天鈺成○鐵嶺西門裡新華慶○孫家台站全盛永○千金寨中興街大順東○吉林省河南街福記衣莊安奉線橋頭利興森○鄭家屯中街物彩德

奉天大西關上頭

英美大藥房主人侯國尙謹啓

朝鮮銀行

本金八千萬元

現已收入資本金五千萬元

積立金 八百五拾參萬元

朝鮮京城南大通門通 振替貯金口座 京城三三三番

本行辦理存款貸款劃引滙兌事務買賣銀塊金塊其他一般銀行業務莫不執行並在朝鮮滿州海參威亞歷山德爾斯克管理金庫事務

分行及出張所

日本、東京、大阪、神戶、下關

朝鮮、清山、大邱、仁川、平壤、鎮南浦、元山、群山、木浦、釜津、會寧

滿州、大連、旅順、營口、遼陽、奉天、奉天新市街、鐵嶺、

東三省、開原、四平街、鄭家屯、長春、吉林、安東縣、龍井村、哈爾濱、傅家甸

中國本部、上海、青島、天津、濟南

俄領、海參威、貨幣交換所、斯伯斯喀尼哥利斯克、亞歷山德爾斯克、

美國、紐約

及外倫敦巴黎及內重要之地均有代處兌滙分行及出張所

印刷用具一式製造販賣店

印刷機械代賣

印刷用路喇

印刷用具類全部製作卸販賣

奉天 新市街淀町五番地 米田號

一視同仁

專治 眼病、心臟病、外科諸症、花柳病、痔瘡、虛勞病、

六百零六藥針 一針 小洋八元

痔瘡藥針 一針 小洋兩元

每日視貧人五人不取藥費

▲其他各種藥價便宜均按小洋計算

▲有中國人翻譯

恐未週知特此佈告 本院住在十間房大街中間路北

松岡醫院 電話八六三番

世界良品

双美人牙粉

双美人牙粉當東洋優良品之模範於世界市上爲東洋牙粉之代表以招東洋貨之信用

揀製双美人牙粉者係木工廠英人技師必兒斯密斯氏創興秘製誠最新科學之牙粉也

双美人香粉 双美人洗臉粉 本舖謹製品

東三省新聞

▲奉　天▼

○鄒司令來電告急

據聞使署昨接援庫副司令鄒雨田來電略謂督率軍隊與敵匪接仗行軍上非常不便茲雖天氣日暖而露天住宿及軍用食料二項仍極困難至步砲軍隊因地理上之關係尤難制勝等情張代督接電後特在使署參謀處招集二十七師預備征蒙之一般軍官宣布一切情形以便有所預備云（怒）

○開內蒙王公會議

張使前者召集內蒙王公會議現已各王公先後蒞奉昨經張代軍長在軍署大開會議探其會議主因分爲二端一係防止俄過激派及庫亂匪徒之竄入一係錫內貧民及奉省貧民拓殖蒙邊辦法云（怒）

○征庫軍準備動員

奉軍援庫迄未實行茲據確息張使已由津飭令奉軍第一師一旅旅長梁朝棟及第二混成旅長鄭榮廷準備動員向洮江進發並聞張景惠都統已指定後備隊兩支隊相繼出發現在使署已接到此項電報云（樓）

○王道尹電辭兼職

清鄉局督辦王理堂已任安奉道尹仍兼清鄉局督辦現習王道尹行政事務甚爲忙碌況安奉距省甚遠清鄉關係重要來往不便勢難兼顧電請張兼省長將清鄉督辦一席准予辭職另委幹員以資進行云（立）

○行政會議近聞

中央召開地方行政會議我奉已派外交關署長省會白議長前往與會昨聞白氏來函謂該會籌辦開幕多日而中央之政潮未定各省代表不齊以致迄今仍未正式討論返奉之期最速尙須一月云

○委任吉林郵局長

吉林延吉縣郵務局局長某因有他就辭却職缺經管理局麥局長委任曾充助理員之張振華于日昨前往接充云（怒）

○電阻孫督來奉

使署前准孫吉督來電定于月底來奉磋商邊務張代使當即電覆以當此邊務重要張使業經赴津請暫勿來奉俟張使回任即行電知再定行期云云（立）

○電話局續招新生

電話局自去歲擴充後城關各處按設電話者日見增多前曾招生十名以資分配目下仍不敷用擬定再招電話生十名惟不能一時招足只得陸續添招以資練習云（立）

○吳督電邀張成秋

前吉林軍署參謀長張成秋爲奉籍軍界中軍事學之最優者惟因派系關係未獲見用茲者吳氏督江因軍政無人襄辦遂電邀其前往將畀以參謀長或軍官團團長之職云（空）

○樊知事赴營請示

收清北鎮縣私帖辦法當局曾令行新任瀋遼道尹何厚琦專責辦理並令該縣知事樊實青知照日昨樊知事呈報省署謂已由縣赴營請示辦法云（怒）

○張使旅費之濶綽

據張使之從者回奉云張使由奉而津每日應酬費及雜項用度頗爲鉅額平均計算每日總需大洋四五千元云（空）

○檢察官應調赴江

前瀋陽地方廳首席檢察官張子蔚調任安東檢察官後甚覺灰心擬即辭職茲經江省吳軍長電調其赴江將俾以司法官要職是以張氏已辭却安東檢察官職務于前日返奉搭車赴江云

○第四旅暫不調省

日前張代使因省垣防務空虛有將駐紮新民之第四旅調省之提議日前蔡平本旅長來省陳述京奉路沿綫之防務以及西城胡匪之滋擾礙難撤防故該旅遂暫不調省云（空）

○警廳翻修馬路

警察廳馬路股以大西門裏之馬路坎坷不平有礙觀瞻今已運到石塊于昨日開始動工修理云

○陶廠長因事回籍

軍械廠廠長陶勳青日前回台安原籍聞係料理家務所有廠中一切事宜悉委趙股長代理云（空）

○警所新規章十則

瀋陽萬警長爲整理警政起見擬定新規章飭各區長警實力進行其內容如下（一）戶口宜勤查凡生育死亡遷移均應註明以昭愼密而便考查（二）抽查丙戶爲防盜要圖官警應一體注意閑則查之使其惡念弗萌即所以盡保護之道也（三）區官爲一區表率應躬自振作以鼓舞所屬之精神應詳明監察以防範所屬之偷惰並應嚴加考核（五月一日起至八月一日爲限）三月將考成列表附判以示甄別而便升轉（四）僱傭報告表遷移報告表親友往來報告表爲辦理警察補助清鄉之機要凡區所內均應將各項表式粘實進行以期職務之促進（五）查各所對列憲之訓令及本所令文往往視爲具文漫不留意嗣後區巡官應斟酌緩急擇要令巡記長巡記隨時對長警宣讀使之認眞執行（六）勸消訟案巡閱使已有明文凡我警員應熟心苦口努力進行平息一分之爭卽民間一分之福敦風厚俗俱賴夫是以實力行之（七）凡係盜案無論現發已過應詳摘案由載于盜案簿各區所分置一冊並令長警記之手摺俾在任留心偵緝以弭盜風（八）衛生爲人生之要道況際茲防疫時間各官長均應督飭檢察分別淸潔區所之內部及村屯住戶以重衛生而防傳染（九）賭爲盜源爲害至鉅而且娼賭盜竊相因而生惟望各所嚴加查拏無立賭之場而賭風自息（十）以上各條于長警室內各帖一張使各認眞執行以求效果而定考成

○督察長升任消息

警察廳督察長劉樨屏對于職務異常認眞聞經王廳長向張兼省長薦准擬將該督正遇缺升任爲縣知事以昭激勸其遺遺之缺偵緝隊長馬子坡最有希望云（怒）

○書記官吞欵被押

安東審判廳書記官盧潤璞氏充任以來悅有年餘近因侵吞公欵至二千餘元被該廳查出除將該書記官革職收押外並令其賞令以重公欵而儆效尤（安）

○通令取締私帖

財政廳王眠源廳長取締各縣發行之商帖早已限期收淸乃因陽奉陰違仍然如故茲者該廳迭接此項控告王廳長昨復通飭各縣知事將各項私帖嚴行查禁否則一經告發該管長官必須受相當懲戒云（空）

○各校推選運動員

教育廳以華北運動會定五月六日開會所有奉省中等以上各學校均應選出選手每校不得過五名昨已通令第一二中學及一二三四五師範與工業商業等各學校統限于月底呈報云（珍）

○省議員運動參員

省議會訂期開會聞此際有參議員之夢想者大施腕力以期成熟而免於問會時臨事周折內中最烈者爲高某馮某王某跑某李某諸人云（日）

○江軍署委定副官

黑龍江軍署副官長米春霖隨孫督赴吉所遺副官長一席經吳興權督軍委陳振之充任並委徐瀛瀛爲中尉副官吳文炳張國光佟伯林爲少尉副官云

○萬國郵件結算期

俄國郵務局即與各國交換郵件其郵費每屆十年結算一次以便交付現屆與萬國郵局結算之期是以麥局長遵例定于五月一號起實行辦理云（詳）

○鹽務處經費核減

鹽務緝私處之經費經吳處長預算常年爲二十七萬餘元茲經省公署核定謂該處的欵係鹽欵項下之二十萬乃令行該處核減以敷吳處長將規定之各分處暫行緩設云（日）

○女青年會之進行

女子青年會長侯克平爲增長女子知識起見添授英文科無論已學未學均可隨時入會現已成立報名者頗爲踴躍云（珍）

○軍械廠赶造水車

庫倫方面當匪接害奉軍待命出發然蒙地均係沙漠無處汲水若不先事預備恐臨機貽誤故於日昨飭令軍械製造行軍水車二十餘輛籍資需用云（樓）

○連埠按設裝卸機

▲業經開始運轉　▲從此省却人力

大連埠頭貨物之裝卸向者全賴人力多感不便現在滿鐵電氣部特在埠頭按設電力裝卸機工事已經告竣二十四日試驗運轉成績頗爲良好從以輕快無比之（巴藏里卡）（電動貨物搬運）驗行埠內裝卸旣快擬運又便電鐵營業主任脇坂氏以採用此車尙係初部故先採用價值六千五百元裝貨四千封度之電貨車六輛俟有效再行擴充該車乍見之悅如無軌貨車以一輛之巴藏里卡車能聯結貨物裝載數輛且于狹路曲道廻轉驅行均極自如誠爲埠頭搬貨之最便車輛云

○李旅長赴營檢閱

陸軍二十七師五十四旅旅長李子鐸接任後對于軍紀之整頓操法之練習異常認眞特于日昨偕同參謀副官等數人前往北大營按次檢閱云（樓）

○請恤副官處長

北京奉軍司令部副官處處長朱維賢積勞病故現經其家屬具稟使署請發卹金由張代使轉詳陸軍部核准按照上校階級給予卹金一次五百元云（樓）

○紡紗廠籌備進行

奉天籌設紡紗廠經佟德一廠長積極籌備乃因樓房未修故未能開辦茲以西邊門外所佔之地墳塋過多故于二十五日投標招工移墳塋俟完竣即行動工云

○請獎保甲員照准

省公署日昨接懷德縣知事來電詳稱該縣保甲事務所保甲委員籍存綱辦事認眞勤捕得力照例給獎等語當經該代省長照准給予一等金色獎牌以示鼓勵而昭激勸云（樓）

▲長　春▼

○防疫所行將取消

本埠防疫事務所自開辦以來未曾指定的欵每月各項開支純係東挪西借當事人員皆抱無米爲炊之嘆然又苦于時疫末減勢不能不勉强支持現因疫氣漸少各處防疫機關皆有裁撤之議是以本埠防疫事務所總辦蔡品三招集全體防疫職員會議決定五月初一日實行取消并聞已于昨日呈報上峰矣

○檢疫員捉獲胡匪

頭道溝近來頗稱平靖未聞有搶劫案件發生忽于昨日午後八時許紫雲堂三等娼窰內有胡匪兩名匿跡于此適日本警務署巡捕至該堂檢察鼠疫見該二人面似匪類形跡可疑當即縛住果然搜出武器隨卽帶署訊辦云

○製藥主任胡自殺

本埠南滿醫院製藥室主任吉田氏品學粲優從無嗜好在該院內對于下人等及養病之人無不春風和氣令人欽佩忽于陰曆三月十六日夜間自殺次日七八時猶無動靜經人入室呼喚見有血水滿地吉田氏已冰矣當由合院醫士併院長梅田氏前往視察無可救藥檢驗得自殺之狀況係先服毒藥而後用小刀自刎至其自殺之原因殊難索解聞者莫不同聲一嘆云

▲吉　林▼

○各團體注意錢法

吉垣紳董公所同志俱樂部等各團體以吉林錢法日增民生凋落若不設法整頓吉林將有破產之虞特公議推定士紳松秀濤慶錫侯等數君赴奉天謁見張巡閱使陳請一切刻正預備陳請條欵並行裝川資一俟就緒即行就道云

○兌換銅元稀少

永衡官銀號刻爲活動市面維持大洋票價格計已于上月中開始兌換銅元每大洋票一元換銅元百二十枚自開換以來前往兌換者寥寥原因銅元每枚市價二百五十文大洋票每元市價五十五吊左右百二十枚共價三十吊成以無形中受損失故兌換者稀惟現在官帖每吊祗値銅元二枚官銀號定大洋票每元換銅元百二十枚是無形中倍增銅元之價格也

▲營　口▼

○學生觀摩會揭曉

本縣縣長陳紫數爲比較學生學業成績起見曾于去冬假兩等學校舉行全縣各學校學生觀摩大會埠鄉各校均選送學生蒞會與試因各校寒假期迫各生試卷業已縣署檢閱完竣分別評定優劣于日昨揭曉應試學生共一百四十三名大高坎高等小學校學生王興武考取第一名云

○聯合運動會有期

縣知事陳紫數爲養成學生尙武精神鍛鍊體育起見特籌有的欵舉辦全縣各學校聯合運動會等情已誌報端茲悉當事者現正積極籌備并備具各種獎品定於舊曆四月二十二日假練軍營操場爲運動會之地點聞各校現已飭令學生練習各種遊藝之運動以免臨時失措云

○稅員更動彙誌

本埠河巡稅捐分卡卡長隋錫三因虧欠公欵一千餘元經該局查覺撤差調局內充當僱員遺缺委曾文門稅捐分局委員白香楚暫行代理大石橋稅捐分局委員孫蔭軒病故出缺委河北分卡々長解慰伯升充遞遺卡長一缺另僱員陶錫元升充昨已分別到差視事云

▲安　東▼

○熊檢察調任審判

安東檢察廳檢察長熊麥飛任差數月之久對于民刑訴訟亦不詳細究辦頗爲安東人民之望近聞該檢察長調任錦縣審判廳長遺缺尙不知何人接充現該廳正行赶辦交代云

▲鳳　城▼

○費知事夫人逝世

本縣知事費英庭之夫人秦恭人因病於夏曆三月十一日四時溘然長逝享壽五十有五其公子壽椿在北京任差當即奉電匍匐奔喪於十三日到鳳親視含殮即奉嚴命遵制成服謹擇十六日修經領奠本埠紳商警學中外各界首領備送額帳祭品齊集奠禮於於十七日十時發引暫厝於龍原地藏菴[illegible]後再行扶櫬回籍一時送殯者頗不乏人云

▲鐵　嶺▼

○電燈加價生糾葛

鐵嶺電燈局于年前實行加價中國各方面咸以金融奇緊若再加價殊難負擔曾經具情縣公署暨交涉局請爲轉咨取銷前議在案乃前任駐鐵日領小倉氏竟以商民一致認可呈報關東廳及根津領事接任查悉商民反對情形又據實報呈關東廳以事有歧異特派小倉氏來處調查眞相聞小倉已着手查訪究竟如何訪明再誌

○糧棧又請發布告

店行代表李允功因遼河迤西各村屯所產之糧多經馬遙濟輸入鐵道附屬地以圖偸漏各項捐用特在馬遙濟設立糧棧一處請領斗帖照章收用以資抵制而塞漏巵現又呈請鐵法稅捐征收局發給布告俾衆周知開始營業云

○中日取引之比較

邑西關日人所設之取引信託會社自開業以來即較城內之保證取引繁盛推原其故實因各洋行買賣遠近期金票爲數甚多近以受大連爭執金銀建問題之影響信託會社每日所成金票之數較前銳減而保證所每日買賣金票尙有三四萬元之數商業循環之理可謂不爽矣

▲開　原▼

○清鄉連日開會

清鄉委員到開召集警甲開會已誌前報茲康委員又召集百十家長等會議淸查戶口辦法先由城內若手再赴鄉鎮辦理故城內分爲四區按照秩序蒞會協議現在各分所連日傳喚百十家長異常忙碌云

○逆子弑父被獲

城西樣堡付某賦性忤逆前因與姑母口角被其父責斥付某怒不可遏竟用鐵揪迎向父背砍去中傷頸項血流如注即時昏倒嗣經延醫救藥調靜養一星期可保無恙詎日昨在院內行走付某因父怕驚遂用洋鎗再向其父身畔施放槍聲一振傷者跌倒移時身死當經人報請警區將該逆犯捕獲忽被家人毆擊奪去逃避不意天網恢恢疎而不漏昨又被警察抓獲送案懲辦云

▲昌　圖▼

○馬廳長赴吉履新

卸任昌圖縣知事馬緒卿升任吉林實業廳廳長明令早經發表業將昌圖任內各事交代清楚茲于日昨（二十三號）該廳長由奉乘南滿滿車赴任即日下午二句鐘經過昌圖驛二道溝我昌紳商各界均往車站恭候藉表歡迎而伸忱悃車抵站時各界首領上車馬廳長一一握手殷勤答謝彼此大有戀戀不捨之槪及滿笛一聲車已行矣各界始脫帽爲禮而返如馬縣長者洵不愧爲人民父母後之來者能勿鑒諸

▲哈爾濱▼

○整頓東路之條陳

東省鐵路局車務處副處長唐儒秉氏倚重日俄唐氏出巡沿綫各站爲一度之視察現已回哈對于舊日俄人之種種設施均予華人以不便頗屬不平當經條陳辦法十八條呈請當局逐漸整頓俾沿綫華商不致行旅艱難之歎云

○馬路工程處近訊

本埠傅家甸正陽街馬路上年秋間僅修至七道街止旋以氷凍停工該工程局以交通關係于商業者甚大自應積極進行夜間亦照常工作頗行忙碌惟因夜間行人稀少比日間利便多矣

○中東路拒絕借車

中東鐵路公司前以運送後貝加爾一帶庫倫難民經當局商請中東鐵路局長渥斯都魯莫夫借與後貝加爾路貨車若干輛一事茲聞中東路渥局長以目下本路車輛不敷使用實無餘力出借故以婉言拒絕云

○捕獲私造偽幣

本月二十日午前八鐘時道裏毛登旅館有警察一隊搜索六七兩號客室捕獲赤塔執政官四人搜出多數偽造紙幣及種種證據查詳細情形是日警察對于第六第七第四十一號嚴行把守先于第六號室獲兩人搜出多數中國銀行偽紙幣及密秘文書並發見偽造之機器數種次搜第七號室亦獲二人惟四十一號室內之人聞風潛逃故無所獲當經審判結果四人者毫不承認犯罪行爲祗云奉赤塔政府之命來哈探辦糧石者至搜出之紙幣謂係四十一號之客寄存與彼等並無關係云

△新　民▽

○管獄得人

新民監獄管獄員閻琴軒氏法學淵博性情慈善自充斯職以來即採感化主意對待犯人不時勸戒至患病者即行醫治因糧亦無苛扣之弊犯人均沾實惠誠管獄員中不可多得之人也

▲西　安▼

○省視學蒞止

奉天教育廳特派東流各縣之視學員金亞鐸于月之二十一日從東豐縣蒞安住于西安縣勸學所于二十二日協同勸學所長劉克治縣視學高希文勸學員葛晉治李鳳春等從城內高等小學校開始視查所有教室宿舍及該校教員上課時之各種課程皆認眞詳細察查以資整頓而重教育之進行云

○張承審去安

西安縣首席承審員張伯青前經高等廳令調該廳推事業誌本報嗣因西豐縣史叔嘉調往昌圖縣所遺該縣承審一職經高等廳將張伯青調往西豐縣接充首席承審等因安邑學商農業警工紳各界以張在安數載判案精詳今一旦去安不可無紀念以誌去志故經各界特製紅緞軟匾一架以便張之携帶文曰（保障民權）另製木匾一方懸于法廳以垂永久文曰（肺石清風）張承審于月之二十二日去安赴豐經各界歡迎送洵謂爲一時盛況云

△東　豐▽

○警長委定

邑警察所長薛岳宗因病逝世所遺之缺已經警察處長另委游擊隊長劉佐忱升充于日昨二十一日入所視事想劉君必有一番整頓云

△西　豐▽

○院長宴客

邑北門外佐華醫院院長周佐華籍隸鐵嶺在奉丹旅醫院充醫士有年經驗頗深後被友金君邀其來豐開設醫院昨特在祥雲樓飯莊設席宴會知事吳梅霽警長閻化民商會長鄧恩溥甚督教長徐介卿電報局長張少俊郵政局長趙君師範校長褚縉伯及各商等賓主言歡頗爲盛會云

▲輯　安▼

○女子學校已成立

輯安學校經成知事多方提倡已經發展大有蒸蒸日上之勢惟女子學校未曾成立殊屬缺點岔溝門縣佐李熙光熱心公益極力提倡現已成立日昨開學按班上課聞該教員品學兼優造福地方誠非淺鮮云

▲岫　岩▼

○會長選定

商務會長二年期滿例應改選前因種種關係延誤至今現始言歸于好定于二十日爲選舉之期屆時全體會員選舉結果沈耀庭當選爲正會長（興聚泰主任）趙潤亭爲副會長（謙盛泉主任）已經承認視事諒必竭力會務不負衆人選舉之盛意云

○鑛局被搶

西隔鉛礦局礦業尙屬發達原招礦勇四五名以爲該局之保護詎昨二十日夜半突來胡匪數名搶去快槍四枝子彈若干不知去向現保安隊已派兵偵緝能否弋獲尙未可知

▲新立屯▼

○姜局長調任營埠

駐新黑山稅捐徵收局長姜文蔚蒞任以來夙勤夙愼整頓稅務不遺餘力按月比較有盈無虧任差未及一載成績昭著久爲財政當軸所嘉許現營口稅捐局長葉雲甫經吳督軍調充江省軍需課長所遺局長一缺王廳長以姜局長辦理稅捐頗有成績當即調任營口稅捐局長以資鼓勵姜局長昨已奉到財政廳委任赶辦交代一俟新局長到任即行赴營履新云

○郵務局局長更替

本鎭二等郵局局長李長潤品行端方爲人忠厚任差二載凡事謹守郵章對于郵務力求整頓頗有成績奉管理局指令調歸省垣另候差委遺席經麥郵務長委任梁韶三來新接替梁于日昨來新李局長將經手事交代清楚訂于二十五日起程赴省本鎭各界大有戀々不捨之意該局長對于地方感情之深可以槪見矣

▲黑　山▼

○甲長勤勞

邑中區總甲長姚化堂品行端方案孚衆望自上年改組保甲經地方紳士公推充任甲長該甲長以附近五六分駐所保董長均係殷實富戶純係義務値此淸鄉嚴厲之時各保董保長有無弊竇特不時考察以資整頓而盡天職云

▲農　安▼

○預防匪患

農屬伏龍泉昨被著名匪首綠林好率同夥匪二百餘名冒充陸軍進街搶掠焚燒並擊斃團丁砲手搶去保衛隊及鎭警察商民等鎗械共百餘拃茲聞該匪搶後即拉至界邊四百晌屯盤踞一日夜追勦匪軍警赶到該匪已去半日復拉至縣局大崗屯掠去該屯十一區警察鎗械子彈並綁去該區官立國民學校師生數十名嗣經本邑駐防吉軍第一混成旅步兵獨立營營長金仁卿率同軍警及機關鎗砲隊尋根蹤勦捕匪已逃竄不知所之日來時有攻城之耗縣知事李潤田特電請陸軍前來護城並將鄉各保衛隊調來一半令埋伏城之左近以防不虞云

▲阿什河▼

○縣長有辭職消息

本邑縣長張桐岡自蒞任以來辦理庶政頗有頭緒如整頓警團辦理教育及地方應興應革之事不遺餘力日前有因犯越獄情事該縣長遂萌退志意想掛冠而去各界以張君政績卓著造福一方不忍離任是以聯名將越獄眞像電陳列憲鑒宥云

○稅捐局黑幕披露

本邑稅捐局統計員吳瀛徵收員于樹銘稅契員張文韶稽查員蔣春玉等爲造稅票用托梁換柱法將收欵較多之票照存根劃下以僞票加入如此吞沒稅欵計吉錢二十七萬餘吊（合現洋三千五百餘元）詎近未悉由何走漏消息被局長查知擬即送懲至于有無其他弊竇容訪再誌

▲黑龍江▼

○吳督軍之新政策

吳督到任以來對于政治極力整頓除行政司法分別整理外昨又招集軍士會議公決要政五端（一）陸軍各旅駐紮地點照原駐處所以三營步隊分駐各縣以三營馬隊與旅長就近駐防一且有匪一律進勦似此化散爲整後各有專責以防綫爲管轄區域各該區域內治安責任歸駐防旅長担任（二）陸軍各旅團營不准下鄉號糧號草如用柴草馬料均歸地方官照市價公買如有勒價情事惟地方官是問其價若干由地方官向該管旅長請領轉交商民（三）陸軍各旅團營柴草馬料暨由地方官代購由縣局直接向該管旅長核實領價如官兵再有私自赴鄉購用者一經查出或被舉發即將該管官撤懲不貸（四）軍隊如遇有換防或臨時出發勦匪時雇用民車按照定章及貼費章程公平給價不准自行强迫勒索鄉民省內由車頭撥派鄉間由農會轉各百戶長撥派如查有私派之弊罪歸該管長官（五）各縣警察所所長仍歸縣知事節制保撤呈由警務處加委不時點名保衛團如來辦者歸縣速辦均歸縣知事嚴束過有匪警易于聯絡而免貽誤地方倘遇匪警由縣知事据實電報以資考查而便派隊往勦昨由省轉令省內外各機關并于四月二十日布告週知云

批　示

▲財政廳批示

原具呈人楊書元石恩成　呈一件爲續領昆連官地由　呈悉該民續領之地應否放領仰第四警察署會同縣員查明再核飭呈發此批

原具呈人裴玉山　呈一件爲報領小南門臉西官地由　呈悉該民報領之地有無妨碍糾葛仰第三警察署會同縣員查明再核飭呈發此批

原具呈人汪紹勳　呈一件爲報領官地由　該民前報之地既係水泡不甚適用即退領可也此批

冠蓋往來

▲小野興業銀行副總裁一行七名二十六日晚由安奉綫來奉二十七日早赴京

▲霍列氏（美國議員團）一行十三名二十六日早由安奉綫來奉即赴京

▲張曾榘氏（哈爾賓防疫總事務所座辦）二十五日晚由京來奉卽晚回哈爾賓

新潮飛沫

現代社會之階級分析（續）

（日本文學博士米田庄太郎著）

世有自備經營小企業之資本而自運用之自主操作以營獨立之生活者而在現代文明國由舊時代繼續之手工業者階級及小商人階級即其主要之代表故亦可目爲此類之中等階級或舊中等階級其在歐洲大陸特起號爲中等階級運動之社會運動者即此類之中等階級一方反抗大企業之發達他方亦反對勞動者運動而彼等以其階級爲國家之中堅力言其衰退之足危及國家之將來茲雖不欲批判其主張之是非而其爲一重要之社會問題殆無可疑唯有可當注意者卽中等階級運動之指導者等所言其階級人口減少卽形衰退而主張保護之一事然徧觀現代文明之職業統計彼輩中等階級卽小企業者階級之人口實際絕不稍減而適見增加然則謂其人口減少而卽衰退者固不然矣唯彼等之生活決非如舊時代之安全又其文化愈發達其生活標準亦愈高卽難以其所得營其精神上滿足之生活要之舊中等階級卽獨立之小企業者階級愈不能維持其舊有之低生活標準其生活卽愈困難而此非因其人口減少漸形衰退致起中等階級問題乃適依其數愈增與經濟狀態變動而競爭激烈生活不安且隨文化之發達其生活標準較高而不能與相當之所得于是生活不安之念愈增而中等階級問題以起如此解釋或易得今日中等階級問題之眞相乎？

其次請就現代文明國中等階級之一大部卽余所目爲知識階級者之槪念及其類別簡單論之要之余之所目爲知識階級者卽究無資產或有之亦難以其所得獨立營生而依本于知識或技能之所得卽余所姑目爲知識所得者而生活之一社會階級而此階級之人口之大增究以文化發達國民生活一般愈加複雜高尙而具專門之知識及技能者愈見需要一事爲前提然此等條件于現代文明國特見發達故知識階級之人口之大增遂呈空前之盛況執此以言吾人不妨目知識階級爲新中等階級也又于現代之知識階級中前代所無之新種類亦復大增要之現代知識階級于其人口數抑其種類俱呈前代所未見之狀態則目以新中等階級固無不可也（未完）

各埠銀及糧食行市

●奉天糧行市　大豆　二元三〇[illegible]

（四月二十六日）●奉天金銀晚行市　金票對小洋票　一五三元七〇[illegible]

金票　全滿帖大票　二月廿六日限　一千一百[illegible]一五二元五〇　一五二元六〇

●正金銀行（奉天支店）　日本　賣　買　一二四元〇〇　[illegible]

鈔　小洋　賣　買　一五五元〇〇　[illegible]

●大連電報　金銀現物　[illegible]　九八四元〇〇

●開原取引所（四月廿四日）　前場　後場　五月十五日限　[illegible]

天氣（日本）　奉天　長春　營口　大連　一北　又西風　晴

神皋雜俎（本欄歡迎投稿）

小說

儷西亞郡主傳（五二）

儒丐譯述 禁止轉載

第十一章

因向威尼秋士說。『我方纔不說他一定還來麼。果不出我所料。你須鎮靜些兒。不要被彼奴愚弄了。』

威尼秋士抬頭一看。可不是提洛來了。這時提洛已然進了屋中。向二人鞠躬說。『今日得拜二貴人尊顏。實爲小可莫大之幸。』威尼秋士只得矯爲鎮靜。問提洛說。

『有什麼消息麼？。』提洛說。

『前日拜謁。不過說一說我的希望。今日我却有個實在的把握。來牽白的。』

『那麼你遂沒見着儷西亞麼？。』

『雖沒見着他。可是他畫的那尾魚。我却悟出是什麼意思來了。並且把他救去的人。我知他們是作什麼的。都與他同宗旨的人。』

威尼秋士見他又說了這一套話。早已怒了。遂一躍由椅上跳起來。要奔提洛去。早被畢特羅紐斯按住。並向提洛說。『你快說。什麼意思。』提洛仍不慌不忙的問威尼秋士道。

『貴人。你看準他畫的是魚麼？。』威尼秋士喝道。『俺眼須不瞎。難道一個魚也不辨識。你只顧饒舌怎的。』提洛說。『旣這樣時。不錯了。實對二位貴人說。儷西亞是個基督教徒。把他救去的。便是基督教的人。』

二人見說。俱之寂然。移時。畢特羅紐斯向提洛說。『提洛。威尼秋士爲得儷西亞。已然給你不少錢。你却不要杜撰欺人。』

提洛說。『那里敢欺貴人。儷西亞確是基督教徒。』畢特羅紐斯說。

『提洛。你須不是愚呆。怎牽這話來欺人。你不知人人都說彭波尼亞信耶穌教麼。這是揣度之言。那里就能取信。你如今又說儷西亞是基督教。大凡你聽旁人常說彭波尼亞是基督教徒。儷西亞是他養女。那能不奉教呢。你弄這點小聰明。來充那個。』

提洛見說。張其双手。作起誓的樣子說。

『貴人。你莫要疑我。請問耶穌、基督、神子、救主、這幾個名詞。用希臘語怎樣寫。你再由希語把頭一個字母取出來。另拼一個字。是什麼意思？。』畢特羅紐斯見說。默識其字。忽大聲呼曰。『魚？。』語畢。似乎很驚奇的。提洛說。『二位貴人。你們明白這魚是基督教徒的符號了吧！。』二人見說。暫時無言。似皆以提洛言之爲不虛。（未完）

談叢

▲外國鬼（遼陸）

大阪僑商華順棧者。業運輸業理經紀。中華北方各埠巨商。多派經理住于此。良以言語不通。買賣莊碼類該號爲紹介耳。有北省某客新由國來。寓于此。日語固未諳也。一日忽狂笑。繼則以日語暢談。無不通達。即日人與之語。亦應對如流。事後詢之。亦自茫然也。蓋爲鬼祟云。同學王君爲余言甚詳。余曰。某客不知日語。乃鬼以崇而致之。可謂善成人之美矣。世之欲學不能得者。亦安遇如此之鬼而盡崇之耶。獨惜其不常耳。

▲張某（長春生）

張某者。以博爲業。尤善使假盆。盆心能隨手自轉。故又名推大磨。妻馬氏。生二子。未三十而物故。長子十餘歲時。即學作狗偷。及弱冠。則居然強盜矣。庚子秋伏法於伊通界。後張患病。不食亦不飲。惟日在榻上左右旋轉。旬日而死。時人皆謂大磨之報應也。其次子自幼白癡。今沿街作乞討。人皆以傻子呼之。

諧文

▲賭業改良暫行章程（瘦柏自北鎮寄）

（一宗旨）賭官、以抽索紅和、裕國課、提倡全國賭員進步、遂其傾家敗產之目的、爲宗旨、

（二組織）賭局、由國內當道、及有相當抗禁力者、組織之、

（三種類）賭局種類如左、

（甲）撲克（乙）麻雀（丙）牌九（丁）寶局（戊）擲骰（己）押花（庚）彩票

前項各賭法、由講義另載明之、

（四欵額）賭局欵額、以全國共值之財產爲限、如實入作奴隸得欵者、亦得加入、但不負外債之責、

（五地點）賭局、設總局于北京西城總統府總統夫人內宅、並京內外省縣鎮鄉、無地無之、均設分局、但分局之設立、以該管官吏、不敢過問者爲限、前項營業範圍、如嫌狹窄時、得派員入各亡國、週遊提倡之、

（六局員）賭局應設之局員如左、

（一）局家（二）簿記（三）宣記（四）司單（五）大利（六）照場（七）局役（八）走狗 前項除局家各員額數職權、依種類由細則分定之、

（七幣制）賭局、得發行竹幣木幣與現時流行金銀銅帋各幣、享同等流行使用權利、

前項幣制、概不受財政部及幣制局之節制、

（八局家）任期職權義務列左、

（一）局家任期、除抗禁力薄弱、及自願退職外、均得終身與世襲、

（二）職權、監督以下各員、總理一切局務、（三）義務、由細則另規定之、

（九場類）賭局、分常期場、特別場、常期場、以每年自陰歷一月一日起、至十二月三十日止。十二個月爲限、但閏月不得認爲應假之期、特別場、由局家酌量開之、但亦須取得賭員半數同意、

（十輸額）賭員輸納欵額、以其所有財產爲定額、如賣妻抵女進欵、欲續加額內者、聽、餘依第四條之規定、

（十一計算）賭員輸納數目、用數籌法計算、並隨時列單、或用簿登記、前項單簿、不得用印刷品、但招局廣告、即請員名帖、不在此列、列單登簿、均用記名式、（別號有効、）

（十二籍貫）賭局各員、無論男女、均以中華國民爲限、但撲克不在此例、

（十三年齒）賭員年齡、自十二歲至八十歲爲限、

（十四章程）自宣佈以前施行、

以上名條、均僅按暫行擬就、不無欠詳、但另有十年修正賭業施行細則、並太祖元年一月一日頒發賭博講義、待供隨時參考、

品花

▲瀋水花訊（恨我）

天順雅卿。北京人。年十六。長的倘可人意。應酬招待。也能圓滿周到。而且知書識字。談起話來。頗能解頤。所以現在營業成績。『煞是可觀了。』

同部彩鳳。年二十。錦州人。從前生意還不大離。近來就日漸漸蕭條了。考其原因。就是因爲從前年輕。臉子雖不驚人。還有些黑嫩的樣子。而且對于招待上。能得客人之歡迎。所以當時覺着還不錯。赶到近來呢。臉子如何。是不用說的了。可是他沾染了一種惡行爲。差不多花界中人盡知之。所以現在門前非常冷落。常受七十鳥之虐待。有一晚赴該部探花。正遇着他頓足大哭呢。咳。眞是可憐可恨啊。至他那種惡行爲是甚麼呢。想他自已也知道。我就不便說了。

迎賓翠玉。近來營業發達的了不得。可是他怎麼就紅到這步田地呢。他的才色情藝。若以我的眼光去看啊。不說是花國上乘。也恐怕沒有赶上他的了。這還不算。你聽他談起話來。頗足動聽。而且對待賓主。眞能一刀割下。兩面見光。像這樣作去。將來還愁外交總長不到手麼。

瑞雲玉蘭。近來門前頗形冷落。其主因無非因爲他好擺松香架子。寄語小孩兒。『快把這種樣子改了罷。』

長春小毛。他的品貌如何。在品花中。時常有的。所以不必去論他。聽說他的營業。還不減于往昔。惟獨他還賣滿倌盤子。甚是寃人之至了。

天順班金蓉。論其長的模樣兒。以及對待遊客之情形。在北花清倌中。也是難得的哪。

▲贈雙玉部金喜女史 并序（逸菴）

女史籍隸潞津。纖張潞水。撫覽雲之曲譜。格重千金。局錦瑟之年華。名高雙玉。而僕也緣深一見。時隔三秋。悵青衫之落拓。好夢如煙。感紅袖之飄零。閒愁似水。爰賦七律四章爲贈。并以志其慨云。

一別經年感歲華。顏姑今尙困天涯。可憐絕俗遺塵品。猶是飄茵墜溷花。愧我青衫原有恨。羨君白璧總無瑕。相依衣衣金錢卜。顧祝家人卦倍嘉。

灑落丰神想玉京。淡無言處最傾城。王嬙自是紅顏誤。越女休教艷色名。飛鳥依人應似我。護花無主總憐卿。萍飄梗泛知多少。珍重明珠聘此生。

吟箋兩疊墨痕乾。韓重愁多欲卸難。絮果蘭因千古恨。青衫羅袖一般寒。女兒身世嗟紅玉。處士聲涯問翠殘。到眼留華須讓惜。落花容易滿長干。

棣花時節見眞眞。猶是豔英未嫁身。陌上垂楊空嬝娜。曲中紅豆最酸辛。可憐湖海飄零迹。同是天涯淪落人。珍重文簫求鳳調。彩鸞好與證前因。

▲長春班之琴花（我投）

昨星期晚。承痴玉君約爲香城之遊。遂攜手聯袂。偕往平康里長春班。訪其相知琴花校書焉。余嘗聞痴玉君稱道校書之美。凡與校書有一面或數面之緣者。均贊羨不置。余既久耳其名。又未獲覩芳容。頗引爲憾。而欲謀一見者。早有其心矣。今茲得慰芳衷。以覩校書之顏色。快何如之。蓋校書蘇人也。年華二十。性質溫和。眉掃斜月。目含双星。櫻桃微啓。芙蓉傳神。至則柳腰依依。行則蓮步冉冉。『』對于痴玉君備極纏綿。待諸遊臣。不失敬禮。品洵屬雨花可人。足稱上林佳妹。品評之下。甚嘆主人之有福。正肆意興濃之候。忽驚銅滴催更。已電滅人靜之時。唯恐金吾禁夜。相與話別告辭。咸各驅車返寓。歸寓有感。特以誌之。

文苑

▲有答 七絕四首（瘦吟館主）

君是收帆繫纜身。如何更作下車人。一從花謝人歸後。嬾向桃源再問津。

此身已似再眠蠶。無復絲纏舊日緘。誰識隔雲花月影。悄然相對自生憐。

無賴夭桃葉未齊。栽培灌溉運癡犀。可憐盼到成陰日。已是殘紅化紫泥。

休向風塵感不平。穿簾燕子怨身輕。誰撈瀟西江水。難洗沾泥絮再清。

▲訪費宮人故里（吳子通）

七古一首

君不見梓潭園中清涼臺。完節報主悄堪哀。又不見昭君村在巫陽下。美人一去不復回。一台一村今千古。昔日紅顏盡黃土。奇節何如費宮人。弱女猶能刺猛虎。費家有女字貞娥。十六年華才智多。椒房選侍昭仁主。漆室憂深向枕戈。可憐逆氛九殿逼。誓非不死誓誅賊。元凶未殞恨難平。惟將身殉謝君國。貞魂烈魄薄雲霄。千秋青史姓名標。鎖街門中費家巷。依稀遺址認前朝。吁嗟乎。明社已屋三百載。綿玆里名終不改。七十二沽春復秋。憑弔唏噓感滄海。

燕市襟痕集

▲送華封赴吉江減字木蘭花（宛平張錫光紹熙）

離樽滿酌。酒暈酡顏壯行色。雁唳長空。林葉蕭蕭戰朔風。龍橫劍氣。吐出光芒塞雲紫。伏策征途。振翮鵬程是丈夫。送雲燕月。不管消魂是離別。助我愁顏。館住晚霞山外山。留君不住。心逐征車塵去。丹桂園中。顧曲從今少一人。

鐸聲

國家所貴有議員者。爲其能參預國家之政務也。議員所貴於選舉者。爲其能默察輿情之向背也。使人人不拋棄選舉權。無論其識與不識。但知其熱心毅力。爲地方上的端正人士。我爲他投票。我却對得住地方上的人。若爲一己起見。四出運動。『』則其投他人之票。我決其必無一點公益心。試問此等人運動得議員者。『所謂何來。』（我投）

雜報

△奉天▽

逃警解省

大西邊門外山西店分駐所巡警鄭德金日前強搶木匠井傷害其生命一案經王處長勒限張署長十日破獲張署長當派楊巡官赴千金寨將逃警鄭某拏獲聞于今日押解到省云（立）

謀害案兇犯破獲

西站平康里南頭發見柳條箱藏匿屍身一案早載本報玆悉其兇犯業經捕獲並聞被害者名泉利雄先住西站稻葉町家僅夫婦二人上年九月間其夫外出數日不歸其妻各處探訪毫無踪跡及今始知被害慘痛無似其殺害原因係爲奪取嗎啡殺害場所係在稻葉町四番地滿洲興業會社出貨之空房中殺後即裝置箱內運出其主犯名山本寅之助尚有共謀犯四名均已押交旅順監獄云

偵獲僞造紙幣犯

督軍署稽查處稽查官昨在西邊門外查破獲僞造紙幣之要犯曹洪元及販主吳某等二名當時搜出僞幣若干立即帶處轉送軍法課訊究云（樵）

恃蠻受辱

昨有某營兵士三人在回回營某燒麥館飲酒適有某機關之衛兵李清和亦在該館午餐李與該館役因找錢細故致起衝突李乃將該館役批頰無算三兵士勸之不聽反以惡聲相向三兵士遂各抽皮帶將李某痛打一頓旋即四散李知衆寡不敵忍氣而去（空）

捕獲胡匪

城南二十餘里王大人屯附近某村保甲事務所甲丁前晚查道見有胡匪一人手持短鎗甲丁當會同多人將該匪捕獲詢問據供行劫已非一次擬即送省以便懲治云（樵）

欠債詞訟

開設石印局之王憲卿昌圖人因終日花天酒地不理生業以致債臺高築無法支持自投地方廳請求將該石印局之舖墊分償債戶前日法廳傳集各債主到廳各債主以彼欠債三千餘元舖墊統共不值千元況道富需並其家豐無力償還今彼既云破產而僅破其一部份之事業致債主齊受損失似欠公允推事謂彼雖有家然已與其父分居脫離關係礙難牽入各債主以推事爲王憲卿辯護群情不服而退現正核議如法廳照此判決惟有提起上訴以求公判云

含羞自盡

據鄉間來人云城南瓦子峪農民叢某之女情竇早開曾被比鄰張姓子誘引和姦一次雖事後無人知覺而叢女終自悔其不貞時時哭泣竟于前晚懸樑自盡以了此生若叢女者尙不失爲知恥人也（怒）

文字失檢

南關甜水井有沙灘一處地作運動場遂爲附近某學校所佔用乃因該地四通八達時有車馬經過該校特備木牌以便禁止其木牌上書有四言韻語告示內有操場重地（何爲重地）案民人等（案爲庶字之誤）等語觀此則該校之教育不問可知矣（日）

流氓霸地

小北關各店現在有法庫縣什麼子人民百餘名聞係來省控告該村流氓勾串京族孝順阿圖霸地段因該村原有旗地十七頃早年已全數出賣片地無存該村無業流氓勾串孝順阿私地冊造將該村及附近數村之地指爲前清恩賞地由流氓出名呈請清丈局清丈該村民衆以其憑空霸地來省呈控云

妓亦宿妓（日）

平康里某妓館妓女金鳳恒從客人至大十字街某朝鮮妓館冶遊該妓亦挑識一妓恒去開盤日前禮拜日該妓竟宿于朝鮮妓館亦如數給與夜度資可爲嫖界中別開生面矣（空）

衝突解决

小西門裡弓梨蘿塘執事弓某與電燈廠工人之衝突當時會廠長以工人受傷甚重即電知警廳將弓某等羈押弓某自知理屈遂託人說知廿願担任藥資及每月所得之工資現已完全解決云

孫大玉將來奉（根）

山東李女謝大玉李大玉孫大玉三人中以係李爲最李大玉應凝香樹之聘已三來瀋水孫大玉則猶未見其顏色昨聞凝香樹主馬駿圖已派人邀孫定於天齊廟會前抵奉奏曲同行者尙有男女角色十數名均稱一時之選屆時梨花聲裏定有一番艷色也

本社啓事

啓者二十六日本報之第五面（即雜俎雜報面）因印刷部錯誤二十四日舊版致有一部分重印旋經覺察當即換印惟已經印重之數更換不及只可發出今日當檢明印錯之部補印附張隨二十七日之報分遞希即督收爲荷

時症流行

據醫界人云日來天氣和暖鼠疫即將消滅惟晴雨不時冷熱頓異多有感冒其病源大都由于肝火內鬱外受風寒症雖不甚危險而亦含有傳染性故善攝生者務須格外注意焉

△營口▽

煙販落網

本埠日商東和輪船公司職員張明軒向以販賣大宗煙土爲生涯近年來渉利頗厚因其行爲詭密終未落網不料前日被該管警署査知張之私寓（八天地街）儲有烟土當即派警前往張之私宅搜翻果翻出煙土數兩當張將某帶署轉送法庭罰辦云

庸醫誤人

本埠道署前住戶有劉丕田其子鑑衡現年十二歲在縣立第一國民學校肄業於日前因病請假回家該父延請老爺廟後簽和利藥局內寓醫生王子敬診視該子病係瘟疹內藏處方用錦紋軍三錢只實二錢煮服後腹痛不止旋即不省人事僅二日間即斃其父痛子情切持方編詢該醫自知理虧乃央人之關說未知能果了結否

△安東▽

局長晉省

安東緝私局長何玉有氏充任數月于玆辦理局務頗稱完善近因局中要公必須面禀上峰是以于日昨搭安奉汽車晉省聞在省少作勾留再到營口面謁運使一俟公畢即行返安云

巡長調升

安東警察廳長前任高雲寬氏調升江省警務處長會見各報玆聞高處長又電調二署一分署石巡官前往江省委用石巡官當即請假首途所遺巡官以縣前街分所巡長徐際唐調升業經接長視事矣

△大連▽

被拐遇救

江蘇無錫縣農民程阿慶之女年方十九于去歲三月被某匪姦拐來連賣與小崗子永樂街張永清爲妻張又送至遊廓某號爲娼玆該女父聞耗在上海婦孺救濟會懇求公函來連投遞救濟分會現已由該分會呈明官署護送回南云

檢視警員

大連民政署警務課長山川氏近因檢閱身體起見特令內外勤務警員到署由尾崎警部補教練體操山川課長親自校閱按名檢視至午後六時方散云

熱心募捐

大連理髮組合會々長祁明山氏素來對于一切捐助無不熱心代募近因直魯豫三省賑捐一節每月按同行各戶勸捐該氏又自捐金三十元以爲提倡云

△海城▽

謀害親夫

邑南丁家溝某姓婦素行不貞與其姊夫勾引成姦竟爾謀害親夫復用麻繩勒吊僞稱自縊身死幸村人將該姦夫淫婦看住報請縣署檢驗昨經廷知事帶吏親往檢驗確係謀害除令該家屬將屍收殮外當將姦夫淫婦帶署監押以憑法辦云

整頓稅捐

牛海稅捐徵收局長王岱峰莅局以來對于稅捐事宜大加整頓所有分局人員分別任用無不適宜對于楊貨牲畜各項除派巡差稽查外該局長復不辭勞瘁躬親出外明查暗訪用防隱漏以重國稅海境稅務之起色可立而待也

好雨知時

連日狂風浩大晝夜不息至二十四日風息入晚又陰雲密布微見雨意初則細雨紛紛繼則大雨如注至晨始止午前十二時尙未晴霽咸謂節近初夏沛然下雨正宜布谷洵爲好雨知時云

△鐵嶺▽

搗破賭窟

邑東一鄉上石碑山僻在東南距城窵遠匪人最易潛踪故聚賭之事時有所聞日昨警察高所長據密探報稱該處某某窩賭遂派隊長傅雲峰帶馬警十餘名前往捉獲賭徒二十人業經轉送訊辦矣

△八面城▽

又將誰恃

本城李緝之傾東肥已匿帳抗查各情已誌前報玆查李某前充商會長並永增當經理均由運動所得彼時曾以多數金錢賄交昌縣某某故敢狐假虎威裝腔作勢廣呑公欵大事擴張建築房間設立商號無所顧忌故日前擅稱該號賬目非經昌縣調查不能現賬一似有恃無恐者玆昌縣馬君陞任吉林實業廳長屬員均已隨往李某護符亦即消滅將來不知又賄誰爲保障耶姑誌之以覘其後

△遼源▽

歌功頌德

本埠洮昌道尹馬龍潭及監督趙延辰二氏自莅職以來凡于地面公益善舉無不竭力提倡且救濟災民積極勸募賑欵是以遐邇民戶均沾其惠頌聲載道有口皆碑玆日昨通遼縣農務會因沾該二氏之恩澤特與馬道尹恭送匾額一方文曰博施濟衆又萬名傘一架並與趙監督恭送匾額一方文曰鄰封愛戴又萬名旗一對二君爲酬答該會諸君起見旋于峻峰園設席宴會由警察所長鄒砥中諸人作陪云

△北鎮▽

又出槍案

城南廣寧站距城十五里係京奉路之通衢日前夜半來步匪數人身穿陸軍制服各持手鎗闖進南街王姓家搶去金手鐲戒指及衣服等物無算臨行並綁人票一名呼嘯而去當被西區保甲總長聞警派丁追擊已將人票奪回而甲丁吳洛俊因告奮勇受傷身死昨經獎縣長委郭所長前往相驗確係因公陣亡深堪嘉賞除令家屬掩埋俟案請郵外一面飭警嚴緝夥匪勿任漏網云

△遼中▽

投井斃命

縣城西北金家墳農人陳某年三十九傭於某姓近因患嘔血之症在家養痾乃病久精神恍惚有狀類瘋疾日前行至紅甲古城子不知因何竟自投井身死經該管警所呈報縣署前往檢驗以便掩埋云

△賓縣▽

叛兵被獲

吉林陸軍第一游擊隊三連二排兵士反叛各情業誌前報昨該隊揚副隊長與一鄰連長三連明連長押解所獲叛兵崔某一名回城聞係該隊追擊至大青山地方經一連呂排長見林內有人行走形跡可疑遂即拏獲訊問該叛兵乃供槍枝子彈軍衣各物均插藏石碯之內即由呂排長帶往起出其他叛兵業已遠竄故將該崔某帶回詳請正法以軍威云

本報營業部啓事

△招募分館▽

吉林省敦化
仝　延吉（局子街）
仝　額穆
仝　烏拉街
仝　德惠
仝　伏龍泉
仝　拉林
仝　海林

以上所列各處現擬設立分館有願担任者或移玉本社或以函商均可

本社啓事

小說香粉夜叉一書連載本報久擬刊爲單本以副讀報諸君雅意只以工場忙碌職工不敷分配以致躭延未克出書玆擬遷入新館後加工趕印一俟出書有日再爲佈告特此謹白

盛京時報社發行部啓

自由論壇（歡迎投稿）

▲河南兵變　兵變實偕民國以俱來者民國成立之初即有京津兵變以爲之倡自是而後每有一事故即有一兵變迄至近年幾于年必有變者此無他此即所謂上有好者下必有甚焉者也此其解釋蓋有二端其一以前之兵變類似在下者指使或縱容以爲一種之手段猶之督軍團之指議初亦暗操之當道今乃成爲通例而勿能制之矣其二執權者恃好兵藉兵以示威以擴奪國家之權利而爲兵者既無權利之可得復有餉項之懲則而以威脅人之舉則爲素習有機可乘有言可藉則觸而即發矣有是二者故兵變之事偕民國以俱來至今日而尤甚也然而自今以往或將更甚于今者

不孤曰此我所以屢此勸我人民宜圖自衛之策也（不孤）

▲豫變與政爭　兵變之性質不同爲無餉而變其變易平爲爭而變其變難平

政爭之範圍亦不同所爭僅關一省其變易平所爭不僅關一省其變難平今日河南之變而僅爲成愼等之反對趙倜也則其結果或去趙倜或擊敗成愼等之豫軍而調停之事即可了若不僅爲成愼等之反對趙倜或趙倜後面又有援助趙倜者或成愼等之外又有人勸成愼等以反對趙倜并反對趙倜後面之人者則其爭將由小而大糾紛複雜而不可收拾矣

中國軍人好政爭對于外禍則相率袖手對內爭則一鬨而起糾結不解各爲其黨盡力而不稍顧國家之大局歷來政爭無不如是此中國軍人之特性也豫變倉猝情勢似甚重大其蔓延果將至若何程度乎非吾人所能預料矣（默）

▲舊交系神通又絕　今之舊交系神通又絕乎梁士詒遠避西山周自齊病廢爲伍而葉恭綽則惟哀訴于張作霖之前葉居內閣理應盡力訴于張何爲耶

烏乎葉之訴殆懼爲局部改組之人耳然則葉亦胸懷岌岌哉（迦公）

▲教育垂絕　北京專門以上各校教職員因欠發薪金之故不能枵腹從公業已全體辭職迄今已將匝月使一般莘莘學子無課可上窮困教員無米爲炊言之痛心聞者酸鼻迭由各代表紛向府院呼籲祇答以急措欵項維持教育一語以資搪塞而已

夫欵而有待乎措則有無尙不可知藉曰措而有則垂絕之教育尙可復甦吾安得不爲教育前途慶萬一措而無則吾堂堂之民國今後即無學校存在于其間此等滑稽答復殊屬駭人聽聞今竟有此現象吾不得不爲教育前途悲殊不思教育爲立國之根本旣視教育爲可有可無之具則視國家又在可存可亡之間矣嗚呼吾又不禁爲中國前途灑却一腔之血淚也（勧奎）

後天血

價目 每瓶一元五角 二十日分

大丈夫先天下之憂而憂後天下之樂而樂每致用心過度腦弱血虛苦無良藥可以補救本公司特創後天血一種有補腦益知之功具養血生精之力志士服之精力百倍先天下之憂而憂亦不患其傷身厥後有志竟成退養林泉再服本公司之國除窩以增進飲食之宏量更用本公司之和合藥水以補助男女之奇趣所謂後天下之樂不可不先一服後天血也

公事繁重心思過度之人每天服後天血能使身健神爽

吸煙人服後天血有恢復原形之益

老年之人服後天血
腰痛腿冷諸症之患且有還童之功

主治効能

先天不足後天失調 頭昏腦痛 目眩耳鳴
心神氣衰 氣色萎黃 身體衰殘 自汗盜汗
胃不消化 孫童瘦衰 諸虛百損 怔忡健忘
少年斷喪 背骨疼痛 風濕骨痛 麻木不仁
肺虛咳嗽 色傷腸滑 皮膚作癢 瘡科雜症
經冷經痛 經水不調 白帶白淫 蟲積消瘦
陽痿陰縮 育兒無乳 煙後精神不振
精液無出 陽萎不舉 陽精不固 房事不能
夢遺滑精

經理處

青島 井上醫昌堂　北京 信昌大藥房
天津 金山大藥房　奉天 佐藤廣濟堂
奉天 井上盛昌堂　營口 東瀛大藥房
長春 藤田大藥房　哈爾賓 井上大藥房
鐵嶺 平組藥房　大連 小林參局藥房
安東縣 井上誠昌堂　漢口 若林洋行
漢口 恩明堂藥局　上海 東亞公司
南京 丸三大藥房　中法大藥房
濟南 文明公司

恭頌區官王君永發甫玉亭德政

桓仁警察第三區區官王君玉亭自蒞任以來勤儉從公廉潔自守力整警政取締研究警士具行政之精神商民享安居之樂業者有由來也至若調查戶口異常詳細清理田賦主持公道而排難解紛尤其性之所好且轄境界在透匪山林叢雜誠盜匪出沒無常之地王君蒞任甫及一載破獲要案甚多最奇者如本年一月間豐樂保民戶趙徵富家被搶究犯六名狡猾異常▲日傍晚闖入趙宅搶掠財物若干恐爲偽避某所認易於破案當將男婦小孩等均行砍傷又將房舍焚燬以期斬草除根焚屍滅跡即可幸逃法網詎知僅孕婦燒死趙某與七齡小孩雖受重傷均由火場趴出事經案王君帶月披星躬親偵緝不旋踵即拏獲兇犯徐金齡閻世明徐金書王仙利四名送縣懲辦人民咸稱神速上峰深加讚賞因記張所長大功一次王君玉亭大功二次閭尚欲以王君誠懇與急破案神速者勸他若擊賊追匪勇敢真前不辭必捍是以賊人匪之魂飛膽落竄鼠狼奔我第三區警處胡匪之藪成據欒石犮安商民等感戴深重雖安緘默僅藉報端以彰大德

第三區紳商民全啓

恭頌吉軍二旅一團二營前營長曹公之德政

本鎮去歲七月間被馬匪喝王攻陷當經曹營長吉臣身先士卒衝入匪陣奮勇剿擊旋以眾寡不敵兵士陣亡曹公受傷被匪綁去該匪正在焚燒掛幸豪曹公與匪首慷慨勸說各商民賴以安全乃曹公被該匪拘禁數月受盡痛苦幸得逃回竟被上峰撤差商民聞之不勝愧惶特將當日遇害實登諸報端代雪曹公之寃抑耳

寧安東京城眾商民啓

本藥房總號設奉天大南關◎製藥目錄本奉贈函索即寄

老福順堂廣告

奉天巡按使化驗◎北京內務部立案◎奉天警察廳化驗

頭痛藥 治偏正頭痛 除俱藥到病除 每包五角
睡藥 治夜不成眠 功能安神 每包八角
胃痛散 治男婦老幼一切肝胃氣痛 每袋三角
健胃散 治消化不良 功能健胃 每袋四角
癬疥水 治一切諸般癬疥及皮膚病 每瓶四角
感冒藥 治風寒感冒 功能發汗 每包二角
祛痰散 治痰多積塞 每袋五角
咳嗽藥 治勞傷咳嗽 功能清肺止嗽 每盒八角
瘡毒膏 治一切楊梅下疳瘡毒 每盒四角
治痔膏 治內外痔一切痛癢 每盒一元
瀉痢散 治日久瀉肚赤白痢疾 每袋三角

腳氣水 治乾濕腳氣 功能消毒止癢 每小瓶四角
牙疼水 治風火蟲牙一切牙痛 每瓶定價五角
吐血藥 治遠年近日一切勞傷吐血 每袋五角
大補血 治男婦身弱血虧 每瓶一元
殺蟲散 治腸胃寄生蟲一類惡患 每包五分
消毒丸 治血中鬱毒不清瘡瘍 每袋四角
淋濁丸 治五淋白濁 功能利水消毒 每袋五角
梅毒丸 治魚口便毒楊梅下疳 每袋六角
退瘧散 治寒熱往來老幼瘧疾 每包定價三角
瀉下藥 治便毒 功能催瀉清潔腸胃 每袋二角
遺精藥 治遺精滑精生殖器病等症 每袋六角

虎骨熊油膏 治四肢麻木腰腿疼痛等症 每大張六角
參茸百補丸 治氣虛身弱精神不足 每匣五元
寧坤至寶丸 治胎前產後子宮月經各病 每匣二元
小兒驚風散 治小兒抽風急慢驚恐等病 每袋三角
小兒消積散 治小兒一切腸胃疾病 每袋定價三角
理血健腎丸 治腎虛陰痿勃起無力 每價十三元
清胃化積丸 治諸般積聚 功能清胃化積 每盒六角
利水消腫藥 治水腫尿閉 功能利水消腫 每包五角
通明眼藥水 治諸般眼症 功能除炎退翳 每瓶五角
筋骨疼痛藥 治全身筋骨肌肉一切疼痛 每袋四角
參茸甘露酒 治風寒麻木腰腿疼痛等症 每瓶三元

東三省代賣處
(限於篇幅 不能盡錄)

安東 東益增遠　鳳城 中西藥房　雞冠山 公春和
千金寨 裕綸慶　本溪縣 東元茂　岫岩 興聚勝
寬甸縣 復裕盛　莊河 寶泰隆　牛莊 裕順興
大連 天合全　旅順 福慶和　金州 洪興德
熊岳 洪興裕　蓋平 同合利　海城 永茂興
遼陽 義盛福　臘鰲堡 天裕泰　綫子窩 永順隆
盤山 德慶隆　營口 福亨全店　營口 成文厚
營口 西益盛　復州 慶生堂　田莊台 恆興利
鐵嶺 永慶生　孫家台 萬盛裕　開原 豫豐長
開原 廣和益　昌圖 寶聚源　懷德 聚昌隆
法庫 永盛德　梨樹 福勝魁　四平街 福亨
雙山 福盛德　公主嶺 三合公　馬蹄河 義昌和
八面城 順興當　洮南 德興盛　通遼鎮 聚興當
山城子 春玉成　東豐 三文達　西豐 同順祥
西安 廣昇長　太平哨 寶慶祥　樣子哨 興順成
興京 萬隆當　朝陽鎮 興合智　桓仁 聚生永
新民 德勝和　黑山 利源達　興城 瑞興德
錦州 育發祥　連山鎮 瑞德堂　義州 寶增湧
綏中 大順成　綏中 華勝福　白旗堡 元茂魁
石山站 福順增　遼中 萬聚長　伊通 銘記號
長春 天合慶　張家灣 興和隆　張家灣 玉記行
德惠 天成德　石頭城 復盛湧　阿什河 恆興合
賓州 德昌恒　磐石 恒興泉　下九台 義德盛
吉林 天合昶　吉林 濟生藥房　獲春 德順興
依蘭 永春泰　一面坡 福增永　通河 永盛發
卜魁 天合潤　呼蘭 人和成　巴彥 源豐慶
拜泉 義和福　綏化 天合泰　海倫 源通厚
慶城 義興東　安達站 興盛增　黑河 双盛東

會仙 ◎本園開設 本園特聘優等文武 吳長金 于月樓 盧紫雲 楊金香 彭瑞林 信寶成 每日早晚各◎

鳴卿 (本園開設在) 本園特由上海聘名角 秦鳳仙 朱少甫 賈玉書 高瑞秋 小明香 金翠紅 小明芬 柳子紅玉 每日早晚各▷

京奉 新民 奉天 北京 天津 ……
△四鄭線▽ 四平街 鄭家屯 ……

冬令補品

扶陽固本丸

此丸係補天氏大醫士新發明純採雄獸之腎牡禽之髓珠珀之英花草之精用化學法提鍊修合爲丸有水火既濟之功陰陽相生之妙性質王道功效甚速誠不可思議凡腎經衰弱及淺易諸症醫學博士推獎故與市井牟利牛溲馬勃者實有霄壤之別無論老年少年所患陰虛陽痿久年不愈速服此丸依其藥性達到腎經發陽道因藉丹用陰陽鼓盪琴瑟調和復能壯筋骨補氣血係精銷髓返老還童如常服此劑雖夜禦數女精神不倦不愧扶陽之秘寶補身之良藥也◎主治先天不足後天戕伐命門火衰水火不濟◎色慾過度腰膝酸軟◎下元虛弱夢遺滑精◎年老氣弱陽不舉◎腎精衰敗交不受孕◎氣血兩虧耳鳴目眩◎手淫過甚精敗陽痿◎百體委靡精神恍惚◎服法每服五丸每天早晚空肚用開白水送下價目每盒現大洋一元每打現大洋拾元◎另有婦科聖藥月閉此藥尚治婦女身體虛弱面黃肌瘦精水不調臨期腹痛等症每盒現大洋二元◎外埠函購各藥一律另加郵費

奉天大南門裡金銀庫胡同省長公署東首崔氏瓣香廬藥房獨家出售

遺精聖藥

媧皇補天丹

精者人身性命之根源凡人未交媾之時其精涵於血中及至交媾慾火動極周身流行之血至命門而方變爲實何嘗不憤重若有交媾之時忍精不泄或幼年慣犯手淫精竅不固甚至夢遺滑精隱不舉而不堅或見色流洩或既交不久精液精清此外亦有勞心太過相火妄動以致遺精者本主人得祖傳方有回天再造之功出專治腎經衰敗各種遺精及以上諸症功能填精鎖陽種子補先天之不足培後天之基礎雖白髮老翁多亦能復舉如或不信請連服一月隨至行房時自然壯陽堅固久戰不洩且精厚如膠種玉可必本主人如出言血動物〇每瓶現大洋二圓每料五瓶現大洋八圓〇另製遺精必愈膏藥按貼命門能攝精不洩每張現大洋一上海盆湯弄崔氏瓣香廬〇奉天大南門裏崔氏瓣香廬全啓新到沈森氏製毛藥膏〇此膏能拔頭髮胡鬚及一切之毛均能拔去每瓶現大洋二元

總經理保國牌擦面粉牙粉另發批發格外從廉各洋貨實號如願代售請至接洽

上海 人壽醫藥室 餘年氏 秘製

珍珠鏡面散

沈製羊脂珠粉鏡面散專治男女老幼面上雀斑容刺煙粉酒刺等類統能治之變料每瓶現洋五角單料每瓶現洋兩角半

沈製生髮膠

男女老幼脫髮禿頂包可重生新髮黃髮白能轉烏黑大瓶現洋五角小瓶二角半

美國威爾勃醫生製 奶香白玉粉

閨閣女界可代粉用滿面芬香每包一角

上海寶羅製藥公司 湯森氏 最新發明美容奇藥

生毛髮藥水

此藥效驗神奇長髮極速凡病後產後虛之血虧去之枯髮脫擦之鬚肩盡生均可且亮黑面天荒爲皺藥也之奇現大每瓶一圓洋每打十一元

治雀斑藥 愈斑光面水

此藥專治雀斑及汗斑等症擦之有神極效遇間即可退數令人盡光如面潔美鏡容要也藥每瓶洋一元

治酒刺藥 面皰藥水

此藥專治面皰酒刺粉刺等精風赤鼻等症只水過樂擦處能即見效重再夜擦▲者皆除即痕誠減靈也每洋瓶一圓

美容奇藥 皮膚白色素

◎此藥能令肌膚潔白細膩男女老幼面上諸般美容之散擦立奇效神妙每瓶大洋一圓◎

化痔

痔瘡之病類甚多不外乎內痔外痔腸痔之分又有痛痔色痔血痔氣痔之別究其患痔之原大都濕熱下注醉飽行房陰虧熱甚房勞過度以致筋脈橫解精氣脫泄成痃成塊或癢或痛者爲痔膿血淋漓管長數寸或黃水紫血脫肛疼痛者爲漏本主人得家傳秘法虔製此丹無論新痔舊痔內痔外漏結核成管脫肛流血痛徹心肺速將此丹用白開水送服一丸每日三次縱使數十年極重極危之症連服一料包可斷根永不再發百試百驗每瓶現大洋一圓每料五瓶現大洋四圓另有雙料化痔丹功效尤速每兩瓶現大洋二圓八角每料六瓶現大洋七圓如日久成管另製包愈癒痔去管露雙料每瓶現洋二圓單料每瓶一圓內服外擦功力更速◉上海盆湯弄崔氏瓣香廬◉奉天大南門裡金銀庫胡同瓣香廬分行同啓

痰

咳由痰生痰消咳自止故欲止咳必先消痰此理人盡知之試問痰何以消最靈的消痰藥品係何種則人皆茫然矣僕體弱患咳多年消痰無法遂久咳成癆遂不惜金錢日謀消痰之藥凡流行海上及普通治痰者莫不購食其如服藥雖多咳嗽不少甚則痰愈甚日廢飲而夜不眠神疲力乏骨瘦如柴癆象已形勢極可怖厥後購得崔氏瓣製半夏麵藏照彷單日夕服之以觀其效驗孰意吞服未幾忽思睡睡醒咳止而思飲即痰亦不梗且體亦健於今三年痰咳斂迹瓣製半夏可謂海內止咳消痰之無上聖品也爰述大畧以資介紹痰咳者〇直隸䢺務處王品山謹啓〇奉天城裡金銀庫胡同內省長公署東首路南瓣香廬誌

價目每大盒現大洋二元四角 小盒一元兩角 每打洋十三元一角 小盒試服現大洋二角 外埠郵匯極便郵票概作九五 批發格外從廉

營業課目

軍裝軍械　硬煤煙煤　羊毛皮件呢絨　包辦工程
各種機械　五穀雜貨　電氣機械器具
鐵道材料　海味肥料　瀛車並其材料　代理
五金雜貨　油類木料　焦炭硫黃黑鉛　水火保險
銅鐵水管　道木洋火　綿花洋絲洋布

株式會社 大倉組

總行 日本東京市京橋區銀座三〇七

分行 北京 天津 營口 上海 九江 香港 安東 倫敦 紐育 漢堡 西士那 大連 本溪湖 日本各埠

奉天出張所 奉天十間房 電話五六五番

在江西有婦女患瘋痛年餘後服用韋廉士大醫生紅色補丸得獲全愈

濕骨痛其病在血切勿以爲疼痛或酸楚乃是受寒受潮之故也或因異常擦油藥擦外治之法可能治愈也然而瘋濕一症往往發於天氣寒冷潮濕之時居多此不過天氣轉易間其病狀亦變更也但究竟瘋濕骨痛之病源在乎血中涵有酸毒故也是則欲治瘋濕之法惟有清血補血而已韋廉士大醫生紅色補丸能生鮮紅稠濃之新血在此三十餘年之中爲天下馳名醫治瘋濕之聖藥今舉江西省治癒之一份子且在中國及天下各國已曾治癒千萬人矣江西南昌征稅局文案芮星三先生來書云敬啓者韋廉士大醫生紅色補丸喧傳各報已數十年余初不注意迨丙辰年室人右手五指忽紅腫且痛爲即延內外科醫治豈知右手未痊延及左手後竟延及兩腿腫痛異常夜不成眠飲食俱廢余乃憶及紅色補丸言百病能治遂試購一瓶服後病勢無增無減於是續購半打未服完而兩腿亦漸消然猶期收完全效果余遂命室人耐心服用日不間斷現始大瘳行動一切强健如初始知大醫生紅色補丸之功眞有起死回生之妙用迄今二載强壯逾恒毫不復發此余室人親歷之事非空言貢諛也韋廉士大醫生紅色補丸非但能療瘋濕且治腦筋衰殘 少年斲傷 胃不消化 山嵐瘴癘以及婦科各症尤爲神效凡經售西藥者均有出售或直向上海四川路九十六號韋廉士醫生藥局函購每瓶中國大洋一元五角每六瓶中國大洋八元郵力在內

因患瘋濕手足紅腫

婦科衛生小書奉送

玆有精美小書名曰忠告婦女內詳衛生要道閱報諸君如欲索取即須寄一明信片至以上所列地址原班郵一本可也

係人人爲父母者皆當知之也

若爲父母悄知此法則嬰兒之疾病痛苦均可救治豁免矣一爲嬰兒之大便必須通暢有序務必令其按時大便逐日有次序二嬰兒飲食宜按時宜潔淨且須多吸新鮮空氣戶外游行三家中常備嬰孩自己藥片以便嬰孩大便乾結或發熱之時立刻取用或有 胃不消化 腹痛 肚瀉 驚風 痰厥 出牙各症以及蛔蟲等患均可取服也即如福建福州水部狀元境饒雲如先生來示云長孫潤昌及次孫燮昌均服用嬰孩自己藥片後胃中爽快飲食多進腹痛蛔蟲等患均已消除感激莫可言喻也嬰孩自己藥片乃是英國通用小小靈藥可保清潔和平絕無危害即最幼稚甫生之嬰兒亦可餌服如尊處無從購買請即寄票大洋六角至上海四川路九十六處韋廉士醫生藥局原班郵奉嬰自孩已藥片一瓶可也

東三省總經理牛莊源來盛

民國要聞

○四要人津門大會議
▲時局問題將有結果

鄂省王巡閱使。應靳曹張三氏之電請。會商時局問題。日昨中央接到王鄂督電稱。業于前晚六時由鄂起行。並以曹張兩使候駕津門。故此來途程。保乘京漢專車。轉隴海路。先行赴津。計程于今早即可到達。孫京兆聞訊。特派專員赴保迎迓。並爲西路司令沿站保護。聞王使此來。隨從頗爲簡單。僅帶參謀武丹臣。秘書李桂臣周寅棟。副官李雲卿周進人陳東初。承啓長魏冠卿。承啓郭之奇。電務副官李椒山等數員。及衛隊一排。憲兵七人。馬隊十一人。靳揆亦于昨日午後六時過赴津門。臨行時尙入府謁見元首。爲一小時之談話。大抵關于時局問題。秉承意旨。以便與各使磋商。預料此次各要人會晤後。時局當有重大之發展。至近日外間所傳各節。均不過粗具端倪。而此次方爲正式之會商。故各項問題。均須俟此次會商結果。方能有具體決定。大約一二日內。晤談畢後。靳揆將偕同曹張王三使來京。以便展覲云。

○范總長一去不復返

范源濂此次辭職。并非以敎育經費爲要挾。其去意已決。不能挽留。日昨政府特派蔣參事維喬赴津。勸駕述總統之意。謂其即日銷假。范已力拒。決不復任。蔣君歸述范總長之語。光明磊落。不啻一篇敎育界苦心譚也。

范曰。此次就敎育總長之席。本欲在敎育上作一點事。乃不意終日忙碌者。無非爲借欵以籌敎育經費。數月以來尸位素餐。實未能在敎育上盡職。思之有愧。此次學潮鬧得如此之大。更出吾人意外。夫示威運動。同盟罷工。在各國雖皆有之。然係工黨要求資本家。而與現在學潮。則迥乎不同。無論致職員與學生。就兩方面觀之。皆非敎育界之好現象。若以經費有着。則我再爲馮婦。自問源濂人格。亦斷乎不肯如此也。

○敎育費已交

敎育經費遲至。前日(廿二日)下午。始有着落。由三司長代簽押。向國務院領到卅六萬元。係國務院郭嘯麓秘書長接洽該欵。由財交內三部。所保借此經費。爲去年十二月。及本年三月份者。並云中小學經費。亦一律維持敎育界。諸公旣得此項經費。所謂良心上主張。亦當莫再爲人作嫁。似可以于敎育上。盡一點力。不可以更誤人子弟。政府之窮困。如參謀部及各機關。其欠薪豈在校員以下。惜不能示威運動。則始終以無經費三字了之云云。

○王督北上之任務

王督占元決定明晚(二十三日)動身北上。其督署公事。已委方參謀長日中代拆代行。並宣言此次北上。係專爲傳達西南各省與中央意見。對于中央政局。決不過問。特于昨日(二十二)在督署召集西南四省代表。張子貞(滇代表。將軍府將軍)薛尙洛(黔代表。擬進軍司令)。田應詔(湘代表。湖南鎭守使)。熊昌明(川代表。川軍第九師參謀長)等。諮詢意見。以便轉達。玆將各代表所答覆之意見。分別略舉如左。

(一)滇省。顧品珍本人極願北歸。但因受唐繼堯舊部及軍政府所牽制。暫不表明態度。請向中央代爲陳明。並希望接濟鉅欵。

(二)黔省。盧濤因李烈鈞進援黔東。極望中央接濟餉械。與之一戰。並望由鄂省派兵一混成旅助援。

(三)湘省　請中央任命趙恒惕爲督軍。並接濟餉械。復望由鄂省派一師一旅。掃除程李餘部。

(四)川省　請中央免劉存厚職。令劉軍全部退出川地。即可投誠北歸。

○直奉軍隊實力之比較

據最近調査所得直奉軍力兩方面張比較。大約如下。▲直第一師及一混成旅現駐馬廠。第九師駐新康州。第二十五師散駐於京保之間。第二十三師及一混成旅駐保定。第三師駐多陽(譯音)。▲奉一混成旅駐鐵台。兩混成旅駐南苑。一師兩混成旅駐張家口。一混成旅駐通州。第二十七二十八二十九三十各師之使衛隊。一混成旅以及新編練之五混成旅均在奉天。散駐于各處。又有兩混成旅。半出發入蒙。步兵一混成旅騎兵一混成旅駐察哈爾。

○蒙亂昨聞

▲恩琴侵略東蒙近聞　出軍征庫問題。因種種討論。尙未決定。以故實行上。未能進展。但據外人方面消息。俄蒙匪黨。在外蒙方面之形勢。實已逐漸發展。東蒙古方面。且已侵入黑龍江省。滿站現狀。極爲危險。迭有告急警報。謂巴龍謝米諾夫餘黨。勾結蒙匪。日內發難。恐該處旦夕將不能保云云。昨日另據某方面消息云。俄黨首領恩琴。擬親率哥薩克馬隊三千人。及蒙兵約一萬餘人。襲據滿洲里站。或海拉爾。以爲打通東海濱之計劃等語。並聞我國方面。已由參陸處電致東省。妥爲布置防務。以備萬一。東蒙方面之形勢。吃緊如此。

▲電令痛剿蒙匪　又一消息。前自烏明南犯　進至滂江　之俄蒙匪黨。主力聯合軍隊。最近中央接據報告。該匪等最近曾有種種籌備。將實行攘畧察哈爾之計。政府因此。已于日前特加電鄒芬副司令。畧稱俄蒙匪黨。現有進行攘畧察區之耗。應飭前防軍隊。如遇該匪黨等進入察境蹤跡。著即行嚴加痛勦。並令行援軍逐節前進。以肅匪氛云云。

▲多倫又告吃緊　據某軍事機關得蒙探報告。謂滂江附近俄黨。已彌漫殆遍。現克魯諸夫。已統率所部。由庫倫大道。向多倫進攻。並察邊之防線。完全破壞。日來該處形勢。大爲吃緊。聞昨日姜桂題又來電辭職。當軸以邊防正緊。未便卽准。惟飭令張景惠。對于察區防務。務須格外注意。免使多倫再有陷落之虞云云。

▲外蒙王公質問恩琴　政府昨接援庫總司令部來電。略謂據前方車探報告。皓日(十九日)。蒙古王公彭楚克車林。喇嘛達什定都布。及貝勒綽克圖　瓦齊爾阿　由爾扎那等二十餘名。在東庫倫。招集會議。討論對付俄黨辦法。咸謂俄黨最近藐視蒙人。擅權專制。種種行爲。蒙人實難忍受。議決質問。恩琴是否以外蒙爲其征服之地。否則宜彼此畫淸權限。免致發生衝突云云。

▲活佛開政治會議　頃據駐蒙探員報告。活佛在舊宮。開政治會議。決定增加輔國公兩人。治理蒙政。西蒙各旗。暫設鎭撫使。由各王公秉攝辦理善後事宜。擬定組織定國軍十師。皆用蒙兵。再組輔國軍五師。專用俄人。內蒙勸撫宜慰之責。均任恩琴。以克魯諸夫等。任高等顧問參贊等職云云。又訊鄒司令有電報告。敵人大運軍火。至烏叨。似將大舉攻滂。請速援助。昨黑督吳與權電告。海拉爾臚濱。發現大股俄匪。並與某國浪人勾結。騷擾煽惑。請速調兵防堵。蒙西方面科唐已入俄人之手。新督亦有電告中央。並據北部探員報告。稱活佛在庫倫。召集謝米諾夫阿年濶夫及巴龍等。大開會議。所定大蒙帝國軍制。並與謝阿等訂立協約。由俄蒙兩方面。組織護國軍十五師。內蒙兵十師。俄兵五師。統歸恩琴。統轄活佛。聘請俄人。充高等顧問參贊。及外務大臣。參預蒙事。俄黨一致始終擁護活佛。所有五十師軍火。均歸俄人接濟云云。

○敎潮形勢已和緩

風潮敎育一事。自星期四。閣議決定三條辦法後。雖未克即行解決。但其形勢。已爲和緩。昨日下午二時。敎職員及學生方面。均有會議。其情形如下。敎職員昨日仍在美術會議。先由主席鄭君。報告前日(二十二)赴部催索情形。并對于閣議議決辦法。以在敎育部未經正式提交各校長。由各校長轉知同人之前當然認爲手續上。無法討論外傳云云。敎職員會議。自不負其責任等語。

學生方面之會議。係在女高師學校討論。結果決擬推舉代表赴府院。詢問閣議議決情形。然後轉告敎職員。徵其是否同意。以便爲最後之解決等語。此爲昨日學潮之情形也。

○關于粵局會議之懸決
▲曹張意見參差

據天津快訊。前日曹張方面。會接粵邊督辦陸武鳴萬急密電一件。內容雖未得悉。惟據個中人云。此電實與粵省之前途。大有關係。張使等接閱後。卽在黃緯路曹家花園。召集重要會議。關于此問題。張使亦畧有意見發表。語言中似有贊成。請元首頒令討伐孫文之意。並列舉中國數年來往事以評之。認孫文爲擾亂中國大局之蠹物。據聞張使所以爲如斯之言者。一綫陳氏電中。除僞人自告奮勇外。關於在粵中之握兵符者。確有聯絡。並言我公若肯助力。前途大可樂觀也。惟曹使對此因感其贊助者之反對。是以意態頗爲模稜。斯會之始終。並未表示願否。然群英會。爲張曹二使之馬首是瞻。一則似有肯爲之意。一則意存觀望此問題之結果。磋離一致之取決。未由列席者。共同一致之主張。將此案。暫行懸決。俟王子春抵津後。再爲取決云云。

○大可注意之武昌會議

當此外蒙告警。復辟謠興。又値非常總統產生之日。忽有西南各省代表會議于武昌之舉。國人莫不群相駭詫。誠以我國每經一度之會議。卽發生一次變化。如昔之徐州天津奉天等會議。其結果無一非使中國之政局動搖。日陷危機。故吾人對于類似此種會議。恆惴惴焉。但昔之會議。多在長江以北。今乃移之西南。昔之主盟者。均爲暴戾之野心家。今則爲素稱穩健之王子春。意者此次會議。竟有以異乎。玆據記者眼光所及。推述于下。王氏自任兩湖巡閱使以後。握長江樞紐。卽有砥柱中流之勢。其時能與之分庭抗禮者。僅一李秀山。自李氏中道而殂。環顧左右。均覺自愧以下。王氏至此。遂有領袖東南。奄有江左之心。顧革于湘亂。獨立依然未嘗取消。至不能行使其巡閱之實權。故決計先從近且親者着手。對于湘省極力聯絡。在譚督任內。即有兩湖聯防之舉。及趙氏受內部之攻擊。卽遣闔相文至長沙以爲之助。一舉一動。在在用其牢籠手段。近日湘鄂間信使往還。不絕于道。似趙已入其彀中。確有北歸之意。乃再進而圖川。前以六省聯防之名。徵求熊錦帆同意。熊氏以劉存厚爲患。亟願得地方援助。今適逢其會。遂遣熊昌明來鄂協商此事。是四川亦在掌握中矣。窺測大勢。默審時機正大有可爲之秋。時不可失。故王乃奮臂一呼。果不期然應召而至者竟至七省之多。湘使田應詔王明刑。川使熊昌明。他如蘇之謝緝熙。滇之張子貞。黔之薛尙洛。桂之萬滑陸裕光等。要皆集中武昌。參與會議。王氏對此。必心滿意足。慶大功告成之有日也。從此果能得手應心。群雄俯首。則擁有東南半壁。大足自豪。以言地勢。較關東河朔爲重要。以言金融。較塞外冀北爲富饒。大勢罩固之日。曹張且出其下。直可以左右全國也。抑此猶爲王氏個人之遠謀。而此會議之結果。對于目前時局關係。實亦不淺。蓋西南聯絡之局勢旣成。則重心在此。而不在彼。復辟之謠。自然熄滅。卽不幸演成事實。自顧此方勢力。遠過當日之合肥。亦何患不能滅此朝食。再統一令下。而孫陳自主如故。近且選舉非常總統。聲言組織聯省政府。其勢必聯絡西南各省。川湘滇黔各存觀望。若不先發制人。收羅入網。以孤其勢。則將來羽翼已成。推之不易。統一前途。更增困難。故及早爲計。經此一度之聯絡。自能堅各省北歸之心。絕其附南之念。使孫陳附和無人。兵單力薄。不能自存。從此瓦解亦未可知。故此次之會議。與吾人似無不利。咸且有大造于民國。記者當馨香頂禮以觀其後。

○贛長問題之紛糾與黑幕

贛人爲自治潮流所激盪。崛起而先贛長解決。奔走呼號。數月於玆。幸政府俯從民意。特簡趙氏長贛。贛人欣快之忱。迭見京滬各報。乃趙氏赴贛就任。行抵潯陽。忽藉病赴滬。贛人聞之。憤激異常。僉贛省旅京同鄉會。復開緊急會議。當日前開會生張急起日爭外。日昨贛時一般少壯中堅分子。咸謂趙氏弗克到任。非僅趙氏個人問題。實贛人人格問題。中央威信問題。主張爲激烈之運動。謀根本之解決。惟老成持重者。力主先事和平促趙到任。萬一障礙猶生。則再謀第二步辦法。故當時除致電陳光遠省會議趙從潘。並函告政府院外。卽宣告散會。惟據深知此中黑幕者之贛人云。此次紛糾之發生。雖緣于楊慶鋆之氣中省長。欲改護署。實則由於贛籍某前督辦從中播弄所致。某君在中央謀攀席失敗後。卽亟欲攫取贛長。以過宦癮。適明令發表趙氏長贛。某君乃弄種種陰謀。使趙遲遲溫濟。而贛人群起促趙到任。某君遂密派心腹赴贛。危辭利誘。掀動陳楊。並四五贛人。其命意所在。不外使趙氏不克到任。勢必由楊氏繼任。而楊氏又必遭贛人死力之反對。屆時則奮起取而代之。究之某君乃一貪詐成性之老官僚。益以此次之掀動風潮。姑無論楊鐳之後某君雖興楊而起。縱使如願相償。而必遭贛人大多數之反對。尤無待蓍龜也云云。

○顧品珍亦通電反對選舉

刻下選舉進行。益復停滯。天津張曹之會商。對于選舉一事。亦無若何結果。日下除奉吉皖蘇晉等省已行復選外。其餘各省。非在觀望。卽未舉行。現下中央之挽人疏通。亦正未知其結果之何若。雲南顧品珍氏。昨更復有一魚電通致各省。力主緩辦。其文大畧如下。(銜畧)迭接子嘉督軍佳江兩電。對于北京政府新選舉。逐層推闡。名論不刊。對于法律問題。所關甚重。言之至爲心折。并次第接到盧任趙熊陳諸公電。爲一致之論調而軍政府銑電。義正詞嚴。使不循法軌者。不得假借以遂其私。國會爲國本所關。數年南北新舊之爭。以致天下爭持。兵連禍結。相持不決。品珍身在行間。注目猶痍。惓懷尤切。今幸新潮洒秀。民治日昌。誠有如炎公所謂武力已成幻想。文告徒屬空談。此則與其矜言統一而益見分崩。籌辦選舉而愈滋紛擾。何如先求精神上之統一。群趨爲共同之塗轍。(中略)進而完成國家眞正之統一。爲適合潮流。則夫一部分之選舉。固爲舍本求末。而斷斷于新舊之爭。亦未必爲操本之論也云云。

○勞農亦請求通商

我國與東俄通商交涉。尙在進行之中。乃聞莫斯科政府。亦擬派員來華。接洽商約。昨由駐英顧公使轉據俄代表克拉辛之請求電陳來京。原文略云。據克氏面稱。奉勞農政府訓令。本政府願與中國訂定商約。因中國與遠東通商。談判行將竣事。一如英德瑞意等國所訂之商約。玆特向貴使。誠意表示。可否准予。選派代表。前赴北京。協訂商約之處。望予指示等語。特此據情。轉遠請速核覆遵行云云。

實業淺說

丹麥五金業之發達（續）

丹麥瀛油船頗著名因世界上第一艘瀛油海輪裝置提綏爾摩托者爲丹麥船廠所造而各國瀛油船所用之提綏爾摩托多由丹麥船廠所供給又精巧之小瀛船油船及附屬之駁船轆轤及摩托轆轤等附件多數由丹麥工廠承造又因造船事業之活潑故其船塢之佈置不得不採用最新之法而由其工廠所造之起重機及裝卸機不特供給丹麥船塢之用外國船塢亦多採購爲丹麥尤由特製之品卽轉運機提選機包機升降機等至其瀛車事業雖方在萌芽惟因竭力經營現有數廠此貨頗多丹麥之航業乎已發達纖其後者爲造船事業近以大製造之精良與工人之熟練故輪船上所用之引擎亦甚馳名其製造能力已臻上乘而其機輪亦可與外國匹敵丹麥之瀛鍋造法尤佳使用燃料極省此因丹麥燃料不足遂使其工程師不得不改良燃法及瀛鍋之構造其機器上所用滑油及壓力表均推銷國外丹麥又于瀛機之發達時發現揮發油而加以改良上述提綏爾摩托現又另造一種以供工廠之用電機廠用之尤爲相宜丹麥所最注意者爲直立引擎也提綏爾摩托之外又有新式之粗油摩托不但供大輪船之用且有速率極大之小摩托以供農業之用此外拍拉芬小摩托及煤油引擎并其所用之附件極佳丹麥風信極準故早知利用風力各工廠利用風力抽水並以發電又有二斷專造水輪不但供給電廠之用且供給外國爲抽水機氣壓迹風機尤爲丹麥出口之大宗爲數極多其供冷結及製冰之氣壓造尤佳丹麥冰箱世界上銷路頗廣而輪船上用之極多冰箱若以如是之佳全因其食物之供給不足所致蓄精之可以遠運新鮮食物入境也丹麥又造皮帶廠轆轤廠及管子等廠所用之器具其所造機器以供出口者如麵粉機器磨穀機器製麪包機器釀酒機器洗衣機乾衣機而其造皮酒之機器各國大皮酒廠用之極多久已聞名於世造酒瓶之機器精果廠椰子廠居作等所用之機器出口之數亦屬不少又有造磚瓦及水泥廠所用之挖泥機亦爲丹麥所造設一而無丹麥之水泥機器不足爲國所以丹麥此項機器遂絕于世也再製造肥料之機器國所造至於五金業所用之新式機器如開礦鍊鐵所用之機具無不由丹麥所造鋼筋鐵鋼鑽孔機等出口製造紅磚瓦陶器藥品等機器多該極多本廠所用之機件器具及建築照所用者與靴鞋業之機器多爲丹麥之貨丹麥之農業機器其最宜出口者爲何種頗不易言而工廠所製之新式機器種種頗多農業上新省工力人多歡迎故丹麥之農業機器爲出口貨之大宗亦已歷有數年卽在路途遙隔之處不因運費之鉅而不購也

（未完）

社會瑣聞

▲烽火發現（廣東）

香山國云舊歷二月念五夜魚更三躍黃梁鎭虎山村前沙灘之中忽見有紅綠燈十餘盞來來往往村人見之大驚失色疑兵疑賊議論不一隨見各火合成一團無不咄咄稱怪惟據博物家研究謂爲燐質因該沙墳墓纍纍故有此燐質發理本非事奇也

▲天文儀器將開展覽會（北京）

德國退還之天文儀器現經中央觀象臺督率工匠將該儀器移運城上查點修理畢即安歸原位並聞該管機關中人云政府以該儀器失而復得洵爲千載一時之事故擬擇期開一展覽會以供國人瞻覽俾資觀感云

▲變色花（南美）

變色花生墨西哥太范呢大北海頸日必變色數次清晨花白色午變大紅色薄暮又變藍色其子如葡萄味甘香土人視爲嘉果我國向稱成都有換色芙蓉開時色白日數變易日初出呈淡紅色日正中腥紅日暮純白又嶺南雜記載潮州木芙蓉大如梧桐朝開粉紅色午變大紅晚又變爲淡黃此中國之變色花也

新詩

◇落花（蘇北醒）

一陣陣狂風。
吹下了一陣陣紅雨。
一點點。一片片。
點綴着綴苦滿地。
開在枝頭固然美。
落了地上也是美。
就是和着香泥。
浮着流水。
等到形跡兒完全消滅。
你這一點小靈魂兒。
飄蕩在空間裏!!
也全然不失掉美底眞意!

△

莫怪東風不愛你。
莫恐你失掉東風底戀。
他烘開了你。
有人賞你
有人誇你。
他吹落了你。
有人弔你。
有人葬你。!!
只惹得許多的痴兒女。
把你底一開一落。
造成佢們底悲喜。

◇白頭人語（蘇兆麟）

『好風吹來在黃浦江頭一塊繁華地。
你對我說什麼苦煞了別離。
你哥兒又說什麼囊空如洗。
我不板定你們迎養團聚做個孝子!

△

『我和你母已經嘗慣了寂寞滋味。
好比是老樹到了秋天。沒有向榮之意。
不過憑我底老來的經驗。
要從眞人生觀裏講幾句給你。

△

『文字不是護身符。
多少詩家文家。用盡腦子餓了肚。
只怪他們志氣太高難飛舉。
反不如鄉下農夫種瓜得瓜。種黍得黍。

△

『世界好比游戲場。
鑼響鼓響。名角登台。電光活火。
等到月落星移。看夜景蕭條如此。
熱血沸騰到幾時。白頭又臨着我!

△

『我願你不要受名繮縛着。
願你不要常在煤炭煙裏把天才誤。
願你做自然界底活潑潑的小朋友。
綠水青山。任你呼喚當做詩料做』

△

『我聽你一番話。』少年說。
『使覺得一桶水潑着我燒着的心底
從前要做凌雲的鶴。現在要做曳尾的龜。
並非是甘於雌伏。不要雄飛。兩腳全憑踏實地。

△

『我想像裏的新人。新家。新村。』
難道從前以後便拋去?
難道我想像的就會變做實際的?
拋去。拋去。我想像中有另外的一個境地。

△

『我將要住到於一個荒僻窮鄉裏。
自耕自食。領畧上帝造人的眞諦。
藝術可以當着　彝揮天才　的一副工具。什麼鏡裏的花。水底的月。都是空的。有什麼道理!。』

經濟欄

◎西商論銀價之趨勢

▲中國存銀甚豐
▲印度需要銀貨亦減

據塞沒蓑梯格公司報告云近日對于銀貨跌價之事已迭有討論今則其情形顯奕畢德門條件及華商之投機購買雖足以影響銀價然東方出口貨不動則欲望銀價之漲難矣

今大陸諸邦幾不需要銀貨惟印度仍不失爲吸收銀貨之邦耳惟現在印度之吸收亦復不足恃蓋美國銀行將大批銀貨供給印度致其需要之量亦減且羅比續跌則銀價之將來更難望好矣

去年至今銀價由八十九辨士半跌至三十二辨士(一年中跌百分六十四)照普通情形而論則目前銀價不能謂不低不過銀貨在需要時目前價格誠然低落乃現在情形銀貨之銷路正停頓也再者吾人對于印度昔時在銀市場上之勢力亦不可漠視荷銀價能漲至如戰前之率則印度方面必將有大批金貨輸出以易銀貨(聞印度存金甚豐)蓋銀貨爲印度人所珍貴者也至于中國方面則存銀之多正遠超于實際上之需要云

荷印度輸出金貨則英美間之匯兌將發生變化鎊價將高惟倫敦銀價仍將續縮要需視紐約市面之供給如何也今日銀價其低落爲一九一六年八月底以來所未有其時則無期貨價

◎德國對華商業之計畫（續）

當比京財政會議時德國代表會謂第一年賠償恐只能付現金百分之二十五成此後則逐年增高現金成數減少紙幣成數而此次會議規定則一律須償現金試問此種鉅額現金將從何處而出吾細思之只有多多輸出商品吸收外國現金以作賠欵之一途故與其謂德國用現金償債毋寧謂德國用商品償債也然德國爲賠償計旣不能不多多輸出商品而多多輸出商品又與協約各國不利日前英國商會某君及巴黎晨報皆以此次重修會議所決定之賠欵將來必影響英法市場爲憂

（未完）

◎湘省本年茶業觀

湘省出口貨物米礦油廠而外厥維茶葉祗以連年兵燹商旅戒途一般茶商詎不敢入山採買以致實業衰頹金融益形枯竭四民失業無以聊生現在入春已久茶已發芽省署爲維持茶葉起見業已致電漢口各帮茶商招請及時來湘入山採辦一面咨請總部酌派軍隊分往安化湘鄉醴陵各產茶地方常川駐紮保護茶市惟各地茶商均以湘省匪盜充斥遍地萑苻心存畏懼多數裹足不前至今茶已萌芽而來湘採擇者尙寥寥無幾昨有高橋茶商袁達球等具呈總商會及省政府略謂達球等居長沙東鄉之高橋地與平瀏接壤山多田少鄉民數萬戶專特茶業爲生活前淸時代每年紅茶所入之欵約計不下數十萬邇因歐戰影響斯利漸微加之湘局多變兵燹迭乘商力凋殘茶務歇業去年商賈裹足不前幸官廳籌欵接濟稍資甦救現在入春已久茶蘖萌芽倘不及時採辦勢將盡數荒蕪竊當此兵戈擾攘之際閭閻困敝生計艱難斯民僻處山陬所恃以救奇窮資生活者茶業以外更無他項出產若聽其廢罷不予設法維持恐生機斷絕溝壑難塡將來有不堪設想之勢達球等援照去年成例擬懇由政府懸格招商放欵採辦並予豁免厘稅以示體卹則在公帑既無虧耗之虞在斯民共沐涵濡之澤且以工代賑計更周全爲此公懇俯念民瘼准予特別維護云云但湘省自去歲以來財政益形困窘刻下所需軍政各費非三數百萬不可正在極力設法四處張羅恐放欵一層殊難實　由此觀之湘省本年茶業恐尙不能如去歲之暢旺也

◎墨西哥產銀情形

墨西哥銀產額之日就減少已迭誌報上玆據譯倫敦泰晤士報之星期增刊云近雖銀價低落然墨西哥之採礦事業已有恢復舊狀之勢墨西哥銀貨之輸出征稅極少而人工尤廉故甚望其產額增加能恢復其從前所居重要之地位採墾銀礦實爲墨西哥之重要實業近雖有從事油礦者然賴採銀以生活者數正不少今該邦各部莫不從事於銀礦蓋此項實業大足以發展其國境者荷銀貨之價格能漲則一般採銀公司當然即能復其故業而運輸漸便足以使其銘銀事業不久復活也去年墨國產五金之額如下

	基羅
金	二三·三七〇
銀	一·九七九·九七〇
銅	四六·〇五六·九四〇
鉛	一二一·四三四·〇六〇
錫	一·五七二·三七六
亞鉛	一四·三六三·〇五〇

銀貨約計六千四百萬純翁斯

◎糖價難望升起

近兩日來靑赤到貨甚旺與今庚油頭靑赤白出數比往年增多一倍有餘技亦出數亦不少而正式棉河赤貨色反見減少觀測塘市恐三四兩月糖價仍無生色之望惟東洋大里及太古二廠所出之貨專售英國運來洋莊走動尙旺故太古白糖價仍見鬆動照前開原盤方肯售出預料五六月之間或有轉機亦未可知東白剔盤近因靈被不甚開落致亦被礙手大里三年現劃十二兩六角半錦茂三半祇開十一兩六錢而糊糊片靑開四兩五錢云

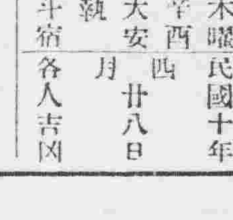

民國十年　三月廿一日　木曜　西曆廿八日　辛酉　大安　執　斗宿　各人吉凶

明日之吉凶▲一白之人進而謀事不如退守爲安巽坤北吉▲二黑之人易于破財之日貸欵不能索還巽乾吉▲三碧之人須忍不過午後大吉艮坤吉▲四綠之人與人相左之日契約事須注意北吉▲五黃之人起業雖吉但須大規模南乾巽吉▲六白之人目的地于不知不識之中越過之後乃得返南吉▲七赤之人深思不決之日諸事須注意南乾艮吉▲八白之人事務大抵順利但須注意金錢南吉▲九紫之人須抑止火氣按步就班進行北坤吉

[illegible]有稽查[illegible]山兩公督率稽查[illegible]日夜巡邏風雨不避現時街市之[illegible]安謐大有夜不閉戶路不拾遺之現相我寧安遇此許多好長官眞是[illegible]之幸福也商民等感此厚恩無可酬報特登報端藉鳴盛德　寧安城後商民各界人等公頌

[illegible]以排難解紛主持公道爲宗旨故各村住民踴躍爭先不旬日卽報一萬八千餘畝可見該委員等心術純良　公私兼盡鄙人等深獲厚益無可酬答只得謹誌報端以彰仁厚　鐵嶺南區各屯公啓

[illegible]後有投稿訂報等情或向該[illegible]員接洽亦可再本社遷移之地乃保民宅非暫作敷衍於四月七號又轉移本街勸學所門前之樓房原係照像館[illegible]址對于斯事甚爲合格以上三事恐閱報諸君未及週知特此聲明

遺失[illegible]現已聲明將米提出惟此憑紙[illegible]論中外何人拾去作爲廢紙特此聲名　臨榆縣海陽鎭德星奎啓

天津[illegible]通　田中洋服店　電話日長二十番　中分二十號

奉天萬芝堂參茸莊

太醫院宋醫立案發給執照各省府縣均有代理本堂宋醫子岐應症特此週知

參茸補腎丸 專治腎氣虛損腰痛耳鳴遺精白濁四肢酸軟陽事疲弱等症服之神效每匣二元每六匣拾元

宋氏救喉散 專治咽喉諸症單雙乳鵝喉痧白喉毒癰喉花柳攻喉或咽破爛水漿不進吹之立消每大瓶壹元小瓶五角

神效虎骨藥酒 專治腰腿疼痛手足麻木半身不遂五勞七傷服此酒神效每大桶三元中桶一元五角小桶六角

牛黃上清丸 專治諸般火熱上攻頭暈眼目紫亂或偏正頭痛或咽喉不利等症服之神效每大盒一元二角小盒六角

立止咳嗽丸 專治遠年近日痰喘咳嗽虛損勞傷等症服之潤肺止嗽化痰定喘奇效每付四角拾付三元五角五付一元八角

保胎健母丸 專治婦人久患墜胎者或一次二次者或受孕之後服此丸萬無墜胎之患誠爲保胎之良藥每大匣一元六角小匣八角

調經種子丹 專治婦女經脈不調氣滯血少時常腹痛崩漏帶下心跳脹滿咳嗽盜汗腰痠腿軟服之調經開鬱每大匣二元四角中匣一元二角

琥珀逐淋丸 專治五淋白濁小便刺痛沾染花柳魚口便毒毛髮脫落口鼻腐爛等症服之淸淋解毒消腫止痛疏利下元調錫水道每包五角

開胃止痛丸 專治男婦心胃疼痛胸膈脹滿飲食無味嘔吐惡心寒積肚痛等症服之甚效每付三角五付一元四角

萬應回生丹 專治四時瘟疫霍亂吐瀉轉筋抽搐腹痛頭眩絞腸痧等症服之屢經屢驗起死回生每服五角

虎骨熊油膏 專貼左癱右瘓週身麻木筋骨疼痛內服本堂虎骨酒最能舒筋活血每大張六角小張三張

雙合化痞膏 專貼男婦諸般積聚心胃疼痛胸膈脹滿氣逆不舒泄瀉痢疾遺精氣虛腰腿疼痛手足麻木小兒食積痞塊脫肛肚腹疼痛常貼此膏化痞消積速效每份四角

代售處

哈爾濱大德昌　哈爾濱魁升堂　西豐東興順　東豐合順興

麝香黑鉛散 專治諸般瘡症疼痛難忍急上此藥無不効驗大張一元小張五角

長春祥順德　吉林源升慶　鐵嶺永聚東　農安縣王茗順

四平街德聚源　懷化縣德聚源　新民縣利順東　錦縣福順昌

鄭家屯豐聚當　保家台增益昌　遼陽利順德　本溪縣張燒鍋

阿什河和順昌　岫岩永慶書局　懷德縣泰和隆　海龍縣鴻興和

江省同盛和　營口合順隆　呼蘭同合春　錦縣魁峰永

西安縣春發長　大連協茂盛　山城子源恒遠　公主嶺泰和增

安東東益增　全恒順慶　長春玉茗魁北　北林子義升東

營川廣藥材飲片參茸丸散膏丹虎鹿仙膠一概全外埠欲購本堂藥品將欵寄下照不悞本舖開設奉天大西關萬芝堂謹啓　中國電話一三四號

志仁堂雙層化積膏

此膏專貼男婦氣積血積寒積食積心胃疼痛胸膈脹滿氣逆不舒噎膈反胃氣臌水臌癥瘕痞塊痢疾泄洩腎寒腰腿筋骨疼痛手足麻木男子疝氣腎囊潮濕婦人經血不調經前經後腰腿疼痛赤白帶下子宮寒冷久不孕育並治小兒乳積疳痞蟲積偏墜等症此膏收效甚速少者五六日多者十餘日不但積消聚散而且健脾衛生誠膏藥中之妙品也此膏每份兩張紅白葯面兩包合洋五角

強種補元丹 專治腎虛腎寒腎虧滑洩便濁遺精腰痠腿軟四肢無力以及諸虛百損五勞七傷等症服之立效每盒五角

婦科鹿胎丸 專治婦女經血不調經閉不通經漏不止赤白帶下經期腰腿疼痛產後瘀血腹痛等症服之神效每丸二角

衛生時症丸 專治四時感冒時行瘟疫頭痛身痛嘔吐惡心挫痧痧疹霍亂吐瀉頭目眩暈抽搐等症服之立效每袋二角

止嗽保肺丸 專治辛苦勞役傷肺房勞傷腎肺腎兩傷正氣不固寒邪外侵痰喘咳嗽氣虛短促痰涎壅盛等症每盒四角

清毒消淋丸 專治因風火花柳染成五淋白濁楊梅疳瘡魚口便毒毛髮脫落鼻塌齒陷咽喉破爛及瘡毒等症每盒四角

筋骨萬靈丹 專治中風半身不遂口眼歪邪風寒濕痺閉塞經絡脊背腰腿疼痛手足麻木抽搐筋骨疼痛等症每盒四角

男女癆病樂 專治男婦各種癆病發熱咳嗽自汗盜汗腰腿痠軟四肢無力脾虛溏泄胸滿少食速服此藥立效每盒壹圓

男婦種子丹 專治男婦久不生育或生育素慣半產總因男子房事太過精乏髓冷婦女經血不調血海空虛以致盒壹圓

順氣健胃丸 專治脾虛胃弱胸脇脹滿腹痛飲食少進嘔吐瀉痢氣臌水臌癥瘕痞塊內服此丸外貼化積膏立效每盒五角

腳氣靈藥 專治乾濕腳氣腳面腳心腳指縫痛刺癢流水乾上如腿痛乾熱不拘水用手擦破上之立效每袋二角

嬰兒消積片 專治小兒乳積食積痞積蟲積發瀉咳嗽面黃肌瘦肚大青筋脹滿瀉痢口渴大飲等症每服二片每袋二角

化痰五錠金 專治各種痰氣咳嗽痰喘痰氣壅盛痰氣結核關節疼痛大人中風半身不遂小兒急驚抽搐等症每盒五角

調經活血丹 專治婦女經血不調經閉不通經期腰腹疼以及乾血癆症發燒咳嗽自汗盜汗血癥血瘕等症每盒一元

改良淸寧丸 專治頭痛頭迷暴發火眼鼻痔鼻窒唇口破烈咽喉腫痛大便乾燥小便赤少火淋毒淋瘡毒等症每袋四角

本堂所製各種良葯各省縣鎮等均有般實商號經理光顧欲購者請向經理處購取可也各種均經官准立案佈告專賣如有假冒稟官究辦

奉天省城大東門裏 志仁堂大藥房啓　中國電話六百六十七號

世界名酒

ヘルメスウヰスキー

多年貯藏熟製之　聲譽久著斯界之

嗜威斯克酒者請飲　黑爾美斯威斯克

特製圓瓶　方瓶

奉天東區安土町 祭原伊太郎

奉天 德慶增嵩門神效補天丹鹿茸虎骨延壽酒

本號神效補天丹創製前淸道光年間迄今百有餘載久已各省馳名其葯之功効及銷售之廣自不待言近年以來乃有無恥之徒忌本號神丹出消之廣忘有垂涎之心不得本號原方雜湊羣葯希圖漁目混珠冒充本號牌票覬覦欺瞞以網漁利幾至碔砆美玉莫辨眞僞爲害豈淺鮮哉由是本號復加精繪小戎商標爲記光顧諸君請認本號商標庶不致悞每斤定價奉市洋參圓貳角言無二價外埠函購郵費自備諸君需者祈將葯資郵費一併隨函擲下必遵照寄不悞茲將所治諸症詳列於左

此葯專治先天不足後天虧損諸虛百損五勞七傷脾腎兩虧飲食無味四肢困倦筋骨酸軟面黃肌瘦咳嗽虛喘塡精補髓腎囊潮濕常出凉汗強腰壯骨大補下元長陽種子暖丹田壯元陽滋補下元之神葯也

補天丹代理處

上海德慶元　長春德慶鈺　農安縣德慶福　湖蘭縣德慶長　梨樹縣德慶亨　吉林德慶祥　四平街德慶興　范家屯德慶和　八面城德慶同

遼源縣德豐　朝陽鎮德慶通　輝南縣德慶厚　通遼縣德慶豐　密山縣德慶東　佳木斯德慶宏　武安縣德茂恒　通化縣福順隆　遼陽增發銶

西安縣德慶和　安東德慶元　三姓德慶昌　河南省西大街德慶恒　營口恒利德內德慶元　開原縣萬和源內德慶元　哈爾濱道外振源祥　哈爾

瀋正陽街福順堂　開魯縣德慶西　洮南縣東街德慶仁　山東登州府天餘成　江省中街德新書局　新民縣允記　公主嶺允興久　岫巖縣永慶書

此酒專治氣血兩虧遠年近日腰腿疼痛半身不隨口眼歪斜左癱右瘓手足麻木甚至臥床不起久近作痛此酒善能舒筋活强腰壯骨婦人經脈不調乾血癆傷子宮寒冷久不受孕以及虛勞等症並皆治之其效如神常服者有延年益壽長生不老之功每服五錢日飲一次婦人童子老弱者僅服三四錢朝服晚效病輕者一服病重者數服全愈誠有起死回生之力每瓶半斤定價奉市洋壹圓六角每兩一角五分言無二價應此症者請購服之方知所言不謬也

延壽酒各城經售處

海龍縣永順長　高力帽子會升恒　綏化縣德合祥　通江口德和成　小楡樹增壽長　拐磨子沓林泰　扶餘縣大德福　海倫縣德慶和　通化縣永成慶

撫山屯瑞祥福　蓋平縣盛春發　小城子瑞祥泰　寬甸縣志和成　五家站同聚升　昌圖縣順興福　沙河鎮和合隆　開原縣泰順興　興京縣善誠裕

新台子義盛合　金家屯德和發　柳板站裕生長　大民屯興盛發　同賓縣會升東　遼中縣慶昌隆　張家灣源和盛　西安縣德聚祥　八道江乾元慶

西豐縣德聚成　鐵東縣德慶昌　金家屯廣聚增　楡樹台源盛發　双城縣天德長　農安縣德泰增　恒仁縣自厚生　双楡坨同和興　山城子志泰厚

拜泉縣義盛和　哈爾濱沁屯義和隆　懷松縣久興隆　長春嶺天德堂　盤石縣天順華　牛庄德慶昌永　顯家堡宗盛號　拉林蒼義和號　平頂鎮鴻志合

蓋平縣金城對　双楡坨義興永　双河鎮增益興　法庫縣萬和德　海龍縣廣聚德　寬甸縣恒發德　農安縣瑞興隆　西豐縣成發元　小新民屯德興成

本號開設奉天小北關白塔寺東邊　德慶增主人謹啓

和合藥水

和合藥水之功用至偉決非其他壯陽之藥所可比擬其成分中含有多量之育亨賓能有助乎房事而無損乎體氣凡陽萎血虛等病服之無不奏効無病之人服之則於此中得無上之快樂無窮之妙趣飄飄然慾羽化而登仙此藥幾疑天上有人間難得此奇文各界諸君愼毋失之交臂也

有病者不可不用和合藥水

凡患陽萎不舉舉而不堅早洩遺精諸症者於生人之樂趣或全失或減少若是者宜服和合藥水挽狂瀾於既倒尉大倫之已乖洵可樂也

無病者不可不服和合藥水

無病之人固享無上之快樂然所享者多常之樂趣非所語於特別之樂也慾得無上之樂非速服和合藥水不爲功

定價　一元、二元

各處均有代售

本舖　東京　泰昌公司